申報

中華民國叁拾年
拾月貳拾捌日　星期貳
今日本報三大張
售國幣壹角貳分
第二萬四千二百九十六號
本館地址　上海漢口路三〇九號
電報掛號　〇六七八
電話　九三二二〇　四八號轉接各部辦事處
INCORPORATED DELAWARE U. S. A.

慈善家注意　久大服裝廠棉衣券

每本十張　每張一套　施送便利　經濟實惠

今日特價五百本・即五千套・賣完爲止・爲防止同業囤積漁利
凡慈善家惠購十本以上・由本廠專員送至尊址

十一月十五日起仍繼歷年辦法請託各銀行・錢莊・公司・商號等照正價發售　切勿錯過今日機會

附註：久大服裝廠事務所：泗涇路新泰大樓・電話一四二二四五　廠址：巨籟達路楊家弄昌餘里　倉庫：法租界寗波路四明公所內

大昌祥綢緞局啓事

日來市面劇變各貨售價莫不狂漲人心因以惶惶本局營業方針素抱服務社會微利多銷爲原則存貨充沛尚足應付故對於各貨售價未敢居奇所有新老主顧仍竭誠歡迎登帳悉照舊例三節結束決不中途變更辦法諸希亮察

緒綸公所綢緞大同業啓事

比年以來因貨價逐步增漲敝公所同業各號對於各界賜顧均以售現爲原則近來原料更見激漲以致營業倍形困難關於記賬一層尤非時勢所許茲經公議同業各號對於主顧或有暫記欠找等情概於每月底分別收清以維商艱而清手續謹此通告務希　公鑒

老介福　老九和　老九章　大綸　老九綸　立興祥　公啓

半月刊　國民公論　第一卷第二期　業已出版

本期要目

復刊宣言……本社
民主乎客主乎……新余
平準會之外滙統制……詰民
人權國權民生及其他……黃鈞
所望於本刊者……錢一秉鳴
怎樣發抒國民公論……鄭國超
奮戰中的蘇聯前途……王效榮
戰後中國復興問題……饒喆民
今年九月的日蝕……童傳家
邱吉爾與戈林……楊力行

全國各大書局報攤均售
社址　上海北京路(外灘)一五九號
電報掛號〇九〇四　上海郵箱七三九號
總經售　五洲書報社
零售國幣六角港幣二角

行善致富一舉兩得

大衆歡迎之一本五萬利獎券第四十二期

慈善獎券售最後十天

十一月七日在逸園開獎

永安先施特設專櫃

頭獎五萬元　每號一張　每張一元

頭獎有末一字獎　至少保證可獨得現鈔兩萬五千元正　額少獎多中獎極易

總經銷處　逢興貿易公司　虞洽卿路二〇五號

特設門市部　備券充足聽憑選購

敝門市部自卅二期起接連中連中五次頭獎之後上期開出之大慈善獎券又中三獎可謂逢開必中風之旺無與倫比欲得錦標快來選購

特約經銷　福來票行　南京路日昇樓東首　各處均售

邑廟老店　養眞樓肺露　創辦壹百零三週年紀念

本樓向設邑廟百零三年專製肺露治愈輕重肺病老年痰喘氣急小兒百日頓咳不知凡幾全仗互相介紹向不鼓吹號召早已有口皆碑每逢重陽佳節舉行八折減價贈品一年一度◉贈品辦法買加料肺露一瓶或普通二瓶贈送精美洋囝囝一具加料兩瓶贈金邊生肖飯盌一隻餘照類推是項贈品均以贈完爲止批發無贈諸希諒鑒◉總發行所靜安寺路新世界西首六十二號◉門市部呂宋路邑廟市塲內一百號電話購貨九六一九一◉九四六三二◉三三三四九

同裕

包裝小火表　工料一切在內　皮線十碼爲限　每祇售十六元五

奇異老牌螢光燈　專營批發兼配零件

卭卭電熨　廿二元　電斗　廿三元

電灶　明式廿六元　暗式廿七元

電爐　火電鍋　牛奶壺　熱水機　吐司架　售價特廉歡迎比較　全部廉售

綠燈　橫雙叉　四十元　檯燈　單叉　三十元

總行　法租界愛多亞路六二五號緯華西首　電話八六五八八
南行　南市方浜路二九號小東門口景福銀樓原址　電話七六五八

蘇月坡醫師由滇返滬開診啓事

茲定本月念八日起開診　診時上午在寓所下午在診所　診所下午一時至四時　寓所四時至八時　出診須先預約
診所　英租界三馬路石路東首綢業大樓五一七號　電話九三九五四號轉
寓所　法租界八仙橋格洛克路寗福里一五號　電話八二八八〇號

中國漁業銀行　召開創立會

本銀行業經籌備就緒茲定於本月三十日(星期四)下午二時假座香港路銀行公會五樓舉行創立會屆時務祈各股東准時蒞臨共策進行至爲盼禱除專函通知外特此公告

中國漁業銀行籌備處謹啟

秦綬章律師代表馬國興君購置南無錫路69 71 73 75號房地產聲明

上海特別區七圖往字圩第二號第二十八坵丈見一八〇一，六六二方公尺合等畝二分六厘九毫係土地証特字第一九二六號即英租界南無錫路第六十九號七十一號七十三號七十五號市房同上開土地畝分一併憑中購買在內茲為慎重起見特為代表登報通告等語據此合為代表聲明如上　卅年十月二十七日　事務所南京路三百號天綸大樓三樓七一號　電話九八一六八

茲據上開當事人稱[illegible]

關卓桓律師代表義生源行反對張佐劉律師代表義興皮廠等宣告清理啟事

據上開當事人委稱義興皮廠於日昨向敝行騙取鉅額生牛皮計付浙江興業銀行國三十年十月三十日期票面九千一百九十八元及票面四千二百八十九元支票共兩紙當予收受不疑有他詎事隔未幾該廠突委張佐劉律師登報宣告清理似此故意詐騙顯屬干犯刑章除另依法追究外特委貴律師代表登報反對此項不法清理等語據此合代啟事如上

汪勵吾律師代表中國魯信烟公司于魯信君為分配烟葉外滙事件正告代派烟葉外滙各洋行啟事

茲據上開當事人中國魯信煙公司于魯信君委稱「查國府維持上海外滙之意旨不外為顧全友邦利益關心滬地民生初非為少數投機份子假借利用藉以遂其瘋狂之私慾即須維持者亦當以食糧必需品為限而香煙消耗等品絕不能納入結滙之列事至明顯即就我捲煙一業而言當國府頒佈外滙供給限制辦法之初本將此消耗品排除於結滙之外嗣因洋行遣派代表赴港與平準基金委員會商議結果取得外滙之特准回滬後遂任意預行宣佈分配與煙商核其應派數額及受派人與分配方法均有使魯信不能明瞭之點因同業中之有國貨者與實際上之煙葉銷量標準均無公平之根據與合理之供給受派之戶尚有絕非同業而為有名無實之煙公司者似此則有國貨之戶與享受額外之戶將來莫不加倍獲得特殊之利益而無國貨及實銷不敷者因此當然受其影響且[illegible]度未結之外滙[illegible]而論其獲利大者已達法幣數千萬元以上小者亦數百萬或數十萬元今若使其再獲一倍則彼等一轉手之間可獲數千百萬之利益純為國府之損失[illegible]八元四五若以近日黑市計算美金一元須法幣三十五元左右幾高一倍本人取得外滙一萬四千至六萬金元（由各該洋行所允許）約合本金二十五萬餘元至一百餘萬元合黑市四十餘萬元至二百餘萬元）自願拋棄拒絕發此國難之財並願以中華民國國民立場正告各洋行請其表示此次行將分配烟葉外滙之正確理由以及有廠減派及有廠不派無廠受派與有國貨者亦受派外滙之原因並盼將分配烟業外滙之前予以重行考慮並須咨詢華商捲烟業同業公會之意見以免少數人操縱前來據此合代正告如上」

事務所　江西路二〇八號建設大廈一〇一室　電話一三九八五〇

江蘇上海第一特區地方法院總字第六七五九號公告（聲請執管賀棟生遺產）

為公告事據賀月卿賀月琴賀月娣賀月桂（以上四人法定代理人賀樂氏）及賀性全（即信全）具狀聲請發給執管遺產證書略稱已故賀棟生（賀月卿等四人先祖賀性全先父）浙江鎮海人於民國八年在上海逝世遺有本埠公共租界北區第四九四六號工部局地冊第一百四十八號賀棟記（即賀東記）戶愛爾德洋行掛號道契地六分一厘七毫連同地上市房兩幢應由賀性華（現亦故世）即賀月卿等四人之父及賀性全平均繼承等情前來據此合行公告登報週知如有對於此項聲請持異議者限自登報之日起至停登報後二十日內來院聲明若逾期無人聲明異議本院即准發給執管遺產證書特此公告　中華民國三十年十月十四日

江蘇上海第一特區地方法院總字第6326號公告（聲請執管鄭厚甫遺產由）

為公告事據鄭慶瑞鄭慶琛鄭慶鰲鄭慶棟等具狀聲請發給執管遺產證書略稱故父鄭厚甫江蘇人於民國十四年在上海死亡時年五十一歲遺有美冊P字第一七七七號道契戶名鄭厚甫佑尼干律師公館掛號計地十一畝五分零三毫上開遺產應由鄭慶瑞等四人平均繼承等情前來據此合行公告登報週知如有對於此項聲請持異議者限自登報之日起至停登報後二十日內來院聲明若逾期無人聲明異議本院即准發給執管遺產證書特此公告

徵收樂口福麥乳精空聽

本廠製造罐頭玩具等出品每月需用白鐵數量甚大茲以來源缺乏無從採購因念樂口福麥乳精銷路甚廣售後空聽流轉想不在少為特重價徵收每只連蓋送至本廠概給大洋四角凡存有此項舊聽者尚請從速棄售本廠以免徒然廢置隨到隨收不拘多少惟破爛鏽蝕而罐蓋不完善者不收

◉徵收處　小沙渡路（新閘路口）三百四十三號　鐵華玩具五金廠

永大　開泰　茂泰　德豐　華泰　永豐　不退色染紗廠漲價啟事

茲因各種原料飛漲及營業開支增高敝廠同業迫不得已自十月廿八日起爰將每包染資定價如下

淺藍十八元　淺咖二十元　淺灰二十元　紫醬四十元　玄色一百卅五元
中藍三十六元　中灰三十五元　中咖四十五元　紅大紅五十五元　藏青六十元
深藍五十五元　深灰五十元　深咖五十元　黃大紅五十元　毛漿六元　色漿四元

上列價目以普通色別為限特種顏色不在此例特此通告諸祈公鑒

上海市香業同業公會漲價通告

茲因製香原料一再飛漲爰乃迫不得已共同議決自十月廿八日起酌加售價二成稍資挹注尚希諸君鑒諒是幸並摘錄數種價目如後藉供惠顧台鑒

雙鹿頭每斤三元四角　一六眞每斤二元二角　財神芸香每斤二元五角　壽字降香每斤一元二角　大盤香每匣二元四角　銀頭大烏眞每匣二元四角
雙眞每斤二元五角　珠蘭香每斤二元二角　單眞香每斤一元八角　佛光盤香每匣四元　白芸香每股四角　印度香每匣一元三角

上海康成造酒廠重訂新價啟事

啟者敝廠出品星象牌各種名酒貨精價廉素為各界所贊許茲因各種原料一再飛漲迫不得已爰自十月廿八日起重訂新價藉資挹注此後不論本外埠及各經銷處概照新價發售批發折扣照舊希各界諒之是荷

康成造酒廠發行所謹啟　法大馬路朱葆三路　電話八三三四七

奇異　安迪生　亞司林　飛利浦　太史林　四種老牌燈泡更訂價目啟事

逕啟者敝公司出品各種老牌燈泡連汽車燈泡手電燈泡在內於十月廿八日起一律漲價立即實行茲將新價碼擇要列下同行批發折扣照舊

普通可樂泡每只一元八角

普通氣泡　四十瓦每只二元一角　六十瓦每只二元四角　七五瓦每只三元　一〇〇瓦每只三元六角　一五〇瓦每只五元六角　二〇〇瓦每只十元　三〇〇瓦每只十六元　五〇〇瓦每只廿四元

絞絲氣泡　四〇瓦每只二元二元　六〇瓦每只三元　七五瓦每只三元八角　一〇〇瓦每只四元四角

再者近來市面變動甚巨敝公司為避免各同行誤會起見對於價目及定單辦法特提出數點奉告如下（一）各同行定單不論於何時交來價目一經更改均需照出貨時定價計算之（二）各同行定單如有超過尋常需要為數甚巨者敝公司將隨時拒絕接受或減少之（三）同行所定燈泡其中有向廠方定製者倘廠方因故不能交貨時敝公司得將該項定單取消之諸希詧照行為盼

其他價目希函詢正式價目單不日寄奉

四川路一一二號二樓　中和燈泡公司上海營業部謹啟　卅年十月廿八日

可口可樂漲價啟事

茲因各種原料飛漲及營業開支增高敝公司迫不得已自本月廿六日起爰將可口可樂售價每打酌加一元二角特此通告諸祈公鑒

屈臣氏汽水公司謹啟　十月廿六日

上海市機器銑牙業同業聯合公議增加通告

茲因百物昂貴生活指數日形高漲敝同業另立新價目表不折不扣如蒙惠顧一律照新價目表為標準希各界諒鑒特此通告

四明　金城　王岳記　永昌　發昌　金城　永良　豐泰　合興　祥豐　中國　大華　鑫大　祥和　泰昌　楊順興　協昌　承泰　祥興　協昌　全啟　上海市機　兆豐

上海市冷氣堆棧同業增加並修正冷氣棧租通告

謹啟者茲因本市冷氣堆棧所需材料以及主要開支受來源缺少與外滙緊縮影響莫不飛漲數倍非改訂棧租價目藉資彌補用維營業幸希公鑒

同業集議決定於民國三十年十一月一日起實行後開修訂價目

茲將三十年十一月一日起修訂冷氣棧租價目分列如下

凡新進及舊存貨物均照下列定價計算

甲種（一）各種新鮮水果瓜荳糖食乾果牛油豬油蜜臘乳酪罐頭食品各種酒類[illegible]

上海市冷氣堆棧同業公啟　民國三十年十月二十六日

永孚五金號謝啟

日昨敝號開幕辱承同業先進至親友好玉趾復叨厚貺琳琅滿目美不勝收高誼隆情感紉何以惟以招待不週至深歉仄耑此鳴謝並希鑒原爲荷

地址　北京路二九九號　電話一三三二六九號

鋼壳飛輪快輪　准於本月叁拾日直放甯波江北岸

裝貨售票（即日開始）

本公司自備火輪拖帶小輪在外灘六號碼頭送接

英租界外灘三樓二〇八號　電話一二四〇七三　甬川航運公司

客票分售處　[illegible]

華業麵粉公司啟事

本公司今春租得小沙渡路七九六號應昌機器麵粉廠爲製造麥粉工場並受押該廠全部機件在租期未屆滿及押款未贖清以前一切所有權均歸本公司所有深恐外界不明眞相特此鄭重聲明

鴻泰煤號催告客戶出貨通告

查各客戶前向本號購去各煤本條逾期多日延不出清者爲數甚多長此存堆外恐將引起當局指爲囤積嫌疑本號爲卸除上項責任計除函催外用再登報通告凡各客戶持有本號本條者希於十月底以前來號出貨否則將來發生意外事故本號概不負責特此通告

義泰興煤號股份有限公司通告

敬啟者兩租界當局以煤斤爲日用必需品對於供求之是否平允又已嚴加注視本公司因執單者延期不出致備出之貨長此堆存反蒙囤積嫌疑茲爲調節燃料供求起見不得不將堆存煤斤無多爲特登報催告務請貴戶於十月底以前將貨如數出清否則當由貴戶自負遲延受領責任本公司祇有按照本條附約辦理尚希切實注意爲荷

查各同業前向本公司購去各煤逾期多日延不出清者[illegible]

大有餘機器榨油股份有限公司催出棧貨加收棧租限期遷讓通告

啟者本公司油池容積已滿前經登報通告茲因執有棉籽油棧單之各客戶仍多未來出貨爲特再行登報催告如於十一月十五日以前將所存之貨從速出清如屆時未來出貨即自十六日起凡寄棧已滿六個月者每担每月收棧租國幣二元按月計算其保險仍歸客戶自理幸希注意特此通告

和成銀行　華懋公司內各客號寄存傢具雜物限期遷讓啟事

查九江路二七六至二八四號華懋公司房屋部租事宜併歸本行自即日起所有該公司房屋一切租事宜統歸本行經理茲定於本年年底以前完全出清逾期不取者不再保留任憑本行公開拍賣恐未週知特此登報公告諸希諒鑒

行址九江路二七六號　電話九八四六〇

華通實業股份有限公司召開創立會公告

本公司業經籌備就緒茲定於十一月二日（星期日）上午九時假座上海八仙橋新青年會九樓東廳開創立會時務祈各股東準時蒞臨共策進行是所至盼除另函通知外特此公告

上海華通實業股份有限公司籌備處啟

中南味英製造廠股份有限公司召集臨時股東會通告

本公司定於十一月八日（星期六）下午三時在香港路銀行俱樂部舉行臨時股東會討論增資問題除另函通告外務請各股東準時出席爲荷

董事會謹啟　三十年十月廿四日

中國救濟婦孺總會鳴謝（第七七號）

茲承浦董緝庭先生經募洪府大善士捐助國幣四百元正充作敝會經費拜領之餘特再公告以揚仁風

上海三教道德善議會勸募委員會鳴謝　第8號

永興戴國璋趙興邦孫寶漢歐陽陸賈馬義良各卅元毛芬寶毛洪濟陳德春各十五元毛志根十元馬義本王金寶各五元　二百元天雲道壇一百五十元劉君一百三十元胡君康修腹王君公記嚴君各一百元三和樓七十元楊茂堂王君朱寶根　五元陸君張君朱君各廿五元張君陸君一百三十元莊君李君魏董二君李君張君唐君威樹張小姐莊君劉君陸源興陸君王君陳小弟弟林小姐各十元　君汪君李君各五元（代收施飯捐）永安公司八千五百元新新公司四千五百元先施公司二千五百元麗華公司一千元先施一元商店一千元以上共收國幣二萬三千五百七十元

會長　朱安甫　奚炳勳　主席委員　莊平　會計主任　焦鼎鎧　總幹事　林養賢　朱寶根

茲續承各大善士捐助（救濟隊貧捐）美國紅十字會碎麥五百袋碎米三百袋（每袋重五十磅）萬國體育會慈善委員會一千元無名氏（八六九）二百元范濟臣一百元陳記根卅五元王有才徐金根丁朝發朱雲龍鄺千如馬逢伯丁須高陳[illegible]（救濟衛頭難民施飯捐）陳公館一千元唐君八百五十元陸君張君各三百元楊茂堂[illegible]

如蒙惠賜捐款請撥電話九一〇六七當即派專差持據前來收取

辦事處　靜安寺路新世界西首七十弄鴻運別墅十號　電話九一〇六七

中華慈幼協會鳴謝啟事（第62號）

本會本年度徵募難童教養費自十月十日開始以來承各界人士慷慨捐助成績殊佳熱忱普舉感佩彌已茲將自十月十七日至二十日各界捐款數目列于後藉伸謝忱恆查照

久記大善士永生行李秉法王翌智各一千元[illegible] Mr. T. S. Powell, Mr. L. M. Pharis, China United Lamp Co., Mr. C. Brahn, [illegible] Mr. S. R. Price, [illegible] Shanghai Stevedoring Co., Hemingsen Produce Co. [illegible] Mr. B. Powell, R. A. Kreulen, American President Lines Ltd., Ekman Foreign Agencies, Ltd. Mr. and Mrs. E. Kelhofer, Dr. and Mrs. W. G. Owen, Mr. Joe Farren, [illegible] Mr. L. H. Lawford [illegible] Victor Talking Machine Co. [illegible] Mr. A. E. Schumacher, Imperial Chemical Industries, Ltd., Bunge & Co., Shanghai Waterworks Co., Dr. and Mrs. F. J. White, Mrs. Lydia Veruon, Shanghai Leather Co., Mr. G. P. Fermigier, Mr. S. H. Levy [illegible] Mr. John S. Barr, Mr. and Mrs. E. Kann, Mr. H. V. Stockely, Mrs. A. E. Carlson, Mrs. Anna Differdaler, Mr. F. H. Gearey, Mr. Van Til, Behn, Meyer China Co., Bishop W. P. Rober[illegible] Mr. Kishinchand Chellar [illegible] Mr. U. S. Harkson, Mr. A. B. Hemingsen, Mr. W. A. Hale, Mr. J.[illegible] Mr. Berkovitch, Miss Ocion [illegible] Mr. Yortch Chu [illegible] D. E. J. Abraham [illegible] Mr. R. U. Joquico [illegible]

以上共收國幣二萬二千一百七十七元九角三分　連前總計五萬四千一百六十四元八角正

上海辦事處：愛多亞路中滙大樓二〇八號　電話：八二三七三

今日要目

國內 日在豫粵兩區域將有新軍事行動 杭嘉湖三角地帶建立游擊根據地 綏境蒙政會議定下月初舉行 澳駐華新使今晨呈遞國書 郭外長發表重要談話 國外 菲列濱紀念美國海軍節 國際勞工會議昨在紐約開幕 蘇日邊境發生衝突 本埠 柯克蘭昨全日延見滬金融界 工部局對煤球洋米嚴禁囤積居奇 工部局管理物價日內即將實施 信誠公司經理朱向榮昨被綁 匯中銀號經理黃雨齋被狙擊受傷

力足擔當國防重任 美國海軍準備盡責
羅斯福函諾克斯表示信賴 並定今晨廣播海軍日演詞

▲合衆社二十七日華盛頓電 羅斯福總統昨與英大使哈里法克斯勛爵及其公子詹姆斯羅斯福共乘遊艇出巡、並定二十八日晚十時(東方標準時間)廣播「海軍日」演詞、更於全國慶祝「海軍及全國國防紀念日」之前夕、致函海長諾克斯上校、謂海軍已備一類精神、總統函中有云、「海長已準備向國家及惡勢力證明其足以負起國家第一防綫之責任、並證明爲進入全面國防之主要因素、余知能信賴海軍、知其能與陸軍及吾人百萬之人民自衛軍互相合作」、又稱、「兩洋海軍程序之進行、現正較原定日期爲早」云、

▲路透社二十七日紐約電 羅斯福總統定二十八日晨三時(格林威區中央時間、上海則爲中午)在海軍協會慶祝美國海軍及全面國防紀念日之典禮中、發表重要廣播演說、此項演辭約需時十五分鐘、將向全國並以各種方言向全世界播送、

▲路透社二十七日華盛頓電 海軍紀念節前夕發表羅斯福總統致海長諾克斯之函、言海軍在國防中之任務、謂渠知海軍各艦與各人、皆準備向國人與惡勢力證明其克盡厥職之能力、此乃渠所引以爲豪者、海軍刻遠在大西洋與太平洋中服務、定能認識與陸軍及數百萬民防軍密切合作之需要、倘全體美人犧牲個人與黨派之利益、庶始終團結而莫可被人征服云、

馬尼剌昨晨舉行海軍節紀念典禮

▲合衆社二十七日馬尼剌電 美國亞洲艦隊總司令赫德大將、於今日海軍節語各記者、謂遠東局勢非無維保和平之望、而第十六海軍區代理司令雷氏則力言、亞洲艦隊已確信可以應付並已準備應付任何可能之行動、赫德大將警告美國海軍、於工作上切勿鬆懈、嗣論及菲島防禦、謂菲島之防禦已在「迅速改進」、馬尼剌之亞洲艦隊、雖舉行海軍節紀念典禮、然因世界局勢緊張、並不舖張揚厲、紀念禮於今晨舉行、隨即竣事、其時會由雷氏大佐代表赫德發言廣播、雷氏稱、「設或風濤發生、此間之將士均確信有平息風浪之能力」、雷氏盛讚菲列濱人謂、「菲島軍隊、已獲有數百萬忠誠菲人之優良合作、菲列濱均係盡啓其自由、並願於必要時捍衛國家防禦內外威脅」、向例海軍節日公衆均可參觀馬尼剌灣之軍艦、但此舉在今日已作罷、加維德海軍船廠今日亦未開放、

▲合衆社二十七日東京電 國民新聞今日撰評、斥責美海長諾克斯在校在上星期之演詞爲「鼓動戰爭」者、又謂、該演詞意在加緊美國之軍火出產、並在威脅日本、又言、「微弱之犬每作巨大之吠聲」、該報云、「諾克斯現能隨意狂吠、惟吾人願告彼如渠以爲如能藉此在吾國收得預期之反響者、則屬大謬」、又言、「日本達到目標之決心、決不搖動」、

菲列濱擴充空防 培爾頓下週就職 澳州前總理飛赴倫敦

▲路透社二十七日馬尼剌電 此間美國陸軍發言人今晨聲稱、美國陸軍第一任遠東航空隊司令培爾頓少將、定一星期內乘飛剪號由美來此就職、報載華盛頓電稱、陸軍部披露菲列濱空防已在近數星期中大爲擴充、而遲至菲島之軍火、亦獲有儘先運出之便利云、

▲哈瓦斯二十六日紐約電 澳洲前任內閣總理歐勒貝琪最近視察太平洋各地防務、本日乘「飛剪號」機赴倫敦、臨行稱、太平洋防務異常鞏固、尤以新加坡、馬尼剌、瓜姆島、火奴魯魯及美國西海岸帶寓爲然、余會與美政府官員及各專家進行談話、以便決定澳洲軍隊之地位云、

▲路透社二十七日新加坡電 遠東英軍總司令樸芳今日返抵此間、

▲路透社二十七日巴達維亞電 會代表荷印與日本作貿易談判之經濟部長霍格斯特萊頓、已定十月三十一日啟程赴澳、調查荷印政府在澳採購事宜之組織、同行者有其他荷印官吏二人及荷印輸入商人協會主席、

▲路透社二十七日巴達維亞電 副參謀長巴格斯上校、已升任爲總參謀長、以繼現任荷印陸軍總司令波爾頓將軍之遺缺、

新華藥房特聘名醫應診
婦科產科 吳福藩醫師
眼科專門 沈金祥醫師
外科內科 李光佑醫師
外科 姚琵若醫師
內科外科 許漢珊醫師
內科兒科 黃季平醫師
內科 費仲華醫師
內科 劉輝光醫師
診所江西路十號 電話一三六六九

美國新式眼鏡 仍以廉價發售
茲因來源困難 每人限購一副
AO12K白金紅蒙脫眼鏡每副售一百廿三元
AO12K白金蘭姆珊眼鏡每副售一百另五元
AO12K白金富而唯眼鏡每副售六十元
AO12K白金托鼻眼鏡每副售廿四元
茂昌眼鏡公司
總店南京路轉角 支店霞飛路巴黎大戲院對過

謝家樹醫師啟事
本診所因房屋不敷應用茲擇於十月二十七日起遷至慕爾鳴路一四一弄(威海衛路南)九福新村十二號照常應診
電話六六一六四

郭外長警告民治國 應對日嚴密戒備
認日擴展政策決無止境 對德殘酷行爲予以譴責

▲重慶二十七日電 外交部郭部長二十七日招待記者會席次、談及日本東條內閣時聲稱、(東條內閣之侵略的性質、較前更爲增強、此點已爲反侵略集團諸國及報紙所注意、惟東條組閣以來、其動態或予一部分人士以一種安全之錯覺、故余願特重行強調日本內閣之基本政策、此政策唯何、即對外侵略及與軸心國結夥是也、余以爲日本政府必將作更進一步之侵略行動、其理甚簡、蓋日本既不能靜守、更無從後退、故吾人應嚴密戒備、中國從未鬆懈其戒備、至於日本此後將在何地及對何人發動侵略、菲律濱荷印新加坡泰國滇緬邊境抑或西伯利亞、俱無關重要、惟無論何地、無論其侵略之方式如何、余爲凡太平洋諸國必須以各種更有效之方法對付之、此固不僅以利益及領土或將直接被侵該國爲然也、時至今日、今後日本之任何攻勢、不應僅視爲對直接受威脅之任何一國、而應視爲對全體反侵略國家而發動、德國在歐州各個擊破之伎倆、應勿令日本重行效顰於東亞、美海長諾克斯上校謂、日本如繼續其現下之策、美日之衝突必不可免、余意其他凡利益正受日本威脅之國家俱適用之、關於德國屠殺法國人質一節、郭部長稱、羅斯福總統與邱吉爾首相之譴責、中國深寄同情、此種殘暴之舉動、自非中國人所能容忍、此余願補充一句、即德國之遠東朋友、於此種屠殺之態度則有過之而無不及焉、換睹中細間之友誼與合作、預料不難獲得最後公允之解決、又有記者叩以蘇聯是否停止接濟中國、郭氏答曰、蘇聯接濟因運輸及其他種種之困難、向來未有源源而至云、

蘇日邊境曾起衝突
郭外長不予重視

▲塔斯社二十七日海參威電 十月二十三日、日兵一隊約二十人越過吾國防邊境、並向吾邊防巡邏隊進襲、吾邊防巡邏隊包括高級伍長安納金、駐於鮑爾沙耶赤爾吐伐山、日兵目的顯在俘擄吾邊防隊、將彼等捕至本方境內、衝突結果、雙方均有受傷、日兵將傷者拖回本境、日軍帽及槍械、則遺留吾方領土內、

▲合衆社二十七日東京電 陸軍省本日官式否認日軍曾越過蘇日邊界、襲擊蘇聯之邊界守兵、

▲合衆社二十七日重慶電 外長郭泰祺以政府發言人之資格、對於蘇聯塔斯社所傳日、蘇邊界在十月二十三日發生衝突之說並不重視、渠稱、「此乃細微事件、余並不重視之」云、

平準會各委員對滬貨幣意見一致
郭外長對記者談話

◉重慶 外長郭泰祺今日招待新聞記者時、述及貨幣局勢、謂平準基金委員會各委員對於上海之貨幣局勢、意見完全一致、該委會現處於頗堅強之地位可實行一種貨幣政策、且因海外華僑之匯款、常使此項地位愈見增強云、有詢及移民緬甸之談判者、郭氏答稱、日前此一問題、尚未解決、雙方代表現正各向本國政府請示機宜、緬甸首相現在倫敦徵求英政府之意見

格拉第博士返華盛頓
報告遠東情形

▲合衆社二十七日華盛頓電 美國務院財政專家格拉第博士、昨由遠東返國、報告其調查經過詳情、預料渠將報告下列諸事、(一)中國之經濟進展地位與戰爭、(二)戰時情形對菲列濱統治及經濟影響、(三)遠東航業情況、(四)印度及荷印戰事之逼緊及與美國密切經濟合作之可能性、渠又稱、泛太平洋之航業情形、因運輸防禦物品及其他貨物至菲列濱、中國及荷印船隻之增加、現已暢通矣、

泰國會將開特別會議
日使展期回國

▲海通社二十七日盤谷電 據此間昨夜公布、泰國國會、定於十一月一日舉行特別會議、又日本駐泰大使坪上、展期返國、原因爲最近日閣之改組云、

日在越南建飛機場
以便轟炸滇緬路

▲合衆社二十七日重慶電 軍事發言人頃稱、據華方情報、日人正在越南老撾西北境建設可容飛機三百架之機場、以便轟炸滇緬路及雲南各地、又稱日人最近會運越人五千名至海南島受軍事訓練、又稱現有種種消息、均謂日人計劃在越南及泰國邊境舉行操演、惟此訊迄未證實、

日議會集中目光 注視外交政策
東條演說促日人努力 俾一致應付任何遭遇

▲合衆社二十七日東京電 朝日新聞今日稱、全國將在十一月十五日開始之特別議會中取得一致團結、因兩院將採取決議、對政府予以支持鼓勵也、中外商業新聞稱、政府正勤用腦筋、草擬東條首相及東鄉外相之開會詞、因此次議會之召開、純爲就國家應付世界危機之國策、有所表白、又言、是以議會之注意、將集中於日本之外交政策、該報預言、政府將警告各敵對日本之國家、應改變態度、並將要求日本全國合作、以應付危機云、

▲合衆社二十七日東京電 內閣書記官長星野直樹、本日召集內閣次官會議、僅係欲使政府及人民完全合作及和諧、俾突破日本所遭遇之局勢、因此在特別會議之五日期間內、僅將提出最急切之法案云、

▲海通社二十七日東京電 日首相東條將軍昨向大阪行政官員發表演說稱、日本須努力邁進、目前世局變化、無人能加以逆料、但日本人民須團結一致、應付任何遭遇、勿爲災變而驚惶云、

河邊廣播演說
日本面臨危機

▲路透社二十七日東京電 國防司令部參謀長河邊、昨夜對全國民衆播音、謂日本全境新近舉行之空防訓練、不僅爲練習、就空防而言、危險時期現將屆臨、種種操演、大都尚佳、不過尚須更切合實際耳、試舉一事言之、在真正空襲中、燒夷彈不常落於廣大街道或公園中、但有時落於狹仄街衖中云、

柬埔寨新王登位

▲路透社二十七日維希電 據維希通訊社消息、柬埔寨新王定星期二日即其誕辰、在柬埔寨首都行踐位禮、慶祝五日、其儀式之第一幕爲新王向祖廟中致祭祖先、新王名襄諾克、係本年四月二十日其祖逝世時被舉繼位者、查柬埔寨幅員與英倫相似、爲法國在越南之保護國、

澳門人口激增

◉香港 中立之澳門、因歐洲及中國烽烟遍地、粵省及華北諸省戰區孤苦無依難民、靡不視澳門爲避難佳地、蓋該處並無移民禁例也、澳門政府鑒於難民雲集、年撥澳幣六十萬元、(合華幣三三三三三三零元)以救濟之、同時中國商會鏡和(譯音)醫院以及其他慈善機關、均進行救濟工作、澳門人口自一九三八年來因避難者之激增、已躍升至五十萬人、據官方估計、三十萬難民中共中二十五萬、均係赤貧、最近因香港限制移民、故該數又見增加、有一小部分難民、來自廣州及佛山者、係小康之家、彼等於一九三八年見澳門生活程度較低於港地、乃卜居於此、總督戴克西拉已爲難民五千人籌得工作、令彼等開墾澳門外港並塡平沼澤、以備戰後作工業或住宅區之用、澳門每年稅收雖因凍結令之影響、自七百萬元減至六百萬元、但因澳門港設備新穎、地勢優良、故一般人士、對未來前途、仍極樂觀也、二十七日國際社電)

贈女子二十四孝彩圖

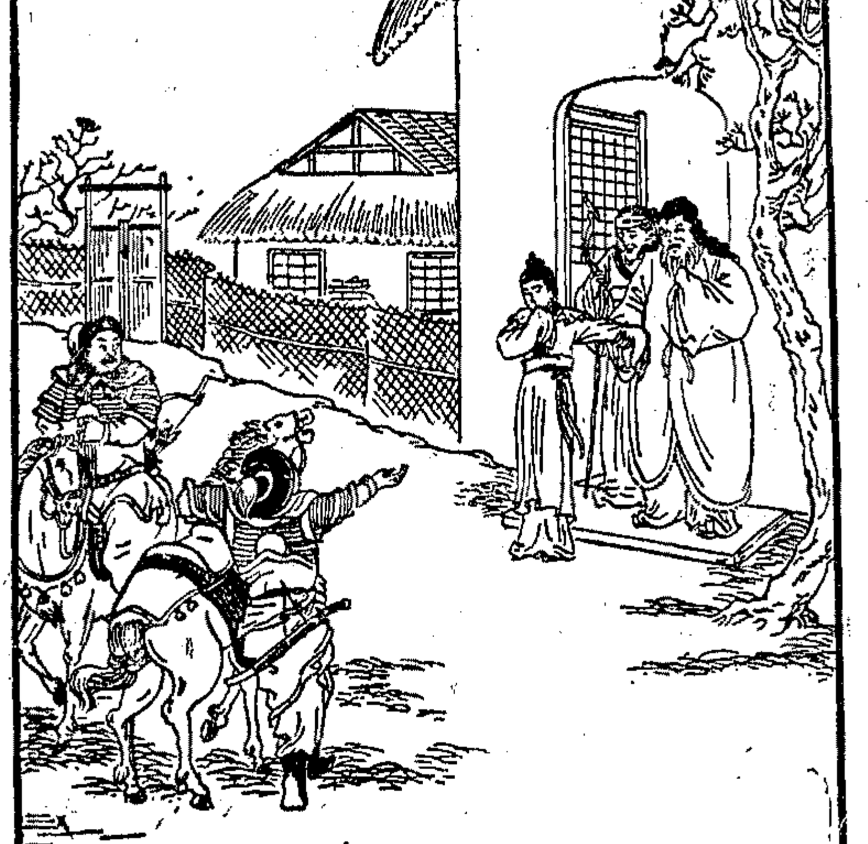

女子二十四孝彩圖之七

●代父從軍●

唐孝女花木蘭，知父將遠戍，憫其年老，願代父裝赴戍，父阻之，不獲，竟赴戍所，歷十一年而歸，歸時脫軍服，仍儼然一處女也，天子聞之，大加獎異。

後人有詩爲詠 從軍能代父 試問丈夫子 閨閣出英雄 能與彼美同 歡迎通訊問病

本廠爲提倡孝道，在本報刊登此圖，分二十天登完，更斥巨資，刊印女子二十四孝彩圖一册，用七色版精印，圖文並茂，關於家庭教育及改善子女德性者至巨，學生尤需必讀。

贈送辦法 一 請剪下各不相同之彩圖五張附寄內 二 附郵票三角寄本廠廣告部即寄奉一册 三 多則類推面取亦可 辦法如上

來函堆積過多正在趕速封寄稍延時日在所難免尚祈鑒諒又彩圖自第一張至第四張之贈送辦法業已登報取銷自第五張(即十月廿五日起)函索面取概照上述辦法否則恕不應命(星期日停止辦公)

信誼藥廠謹啟 福煦路三九七號 電話八八六八〇

婦美素

虎標頭痛粉
頭不宜痛 痛則傷頭 如遇頭痛 請服此粉

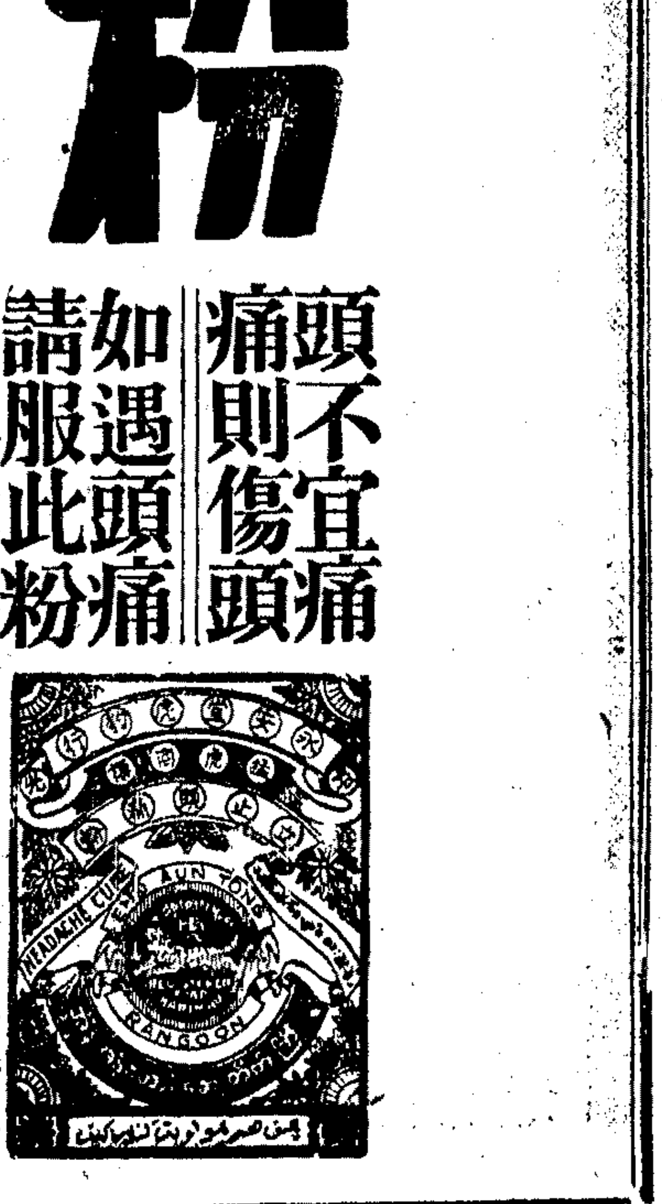

南路德軍傾力進攻
唐納資流域大血戰
蘇公報承認斯達林諾失陷
中區戰士奉令死守莫斯科

▲哈瓦斯社二十六日蘇聯邊境某地電　德蘇開戰第一百二十七日，各路戰況大抵如下、㈠德軍企圖衝破克里米亞區蘇聯防綫、遭遇種種困難、㈡「高加索門戶」之羅斯托夫城附近、戰況甚烈、紅軍頗受威脅、㈢莫斯科仍在紅軍堅守中、但德機轟炸甚猛、

▲路透社二十七日倫敦電　莫斯科無綫電臺稱、羅斯托夫之保衛戰頗爲激烈、法西斯軍雖於兩天數天內拚死猛攻、但未能前進一步、又西綫某區德軍企圖截斷通至「V」城之要道、保衛該區之蘇軍從十月二十三日午前起奮戰至二十四日夜間、擊退德軍之迭次攻擊、敵軍死傷逾千名、仍未能達其目的、瑪洛雅羅斯拉維資區德軍企圖衝破沿公路之蘇軍防綫、亦告失敗云、

▲路透社二十七日倫敦電　德方數日前即已揚言攻陷唐納資流域之重要工業中心地斯達林諾、蘇方則於昨夜公報中始宣布蘇軍於激戰多日後、已退出該城、並殲德軍死傷五萬、並喪失坦克車二百五十輛、大砲逾一百七十尊、及裝軍事配備之卡車約一千二百輛、唐納資河之爭奪戰刻正繼續激烈進行中、昨日德方公報調德軍「陸續進展中」、惟蘇方最近公報稱、德軍攻勢均被擊退、反受重創、作戰中心地在唐納資河上游之卡柯夫與二百五十哩長前綫南端之泰幹洛格、倫敦負責人士昨雖未有證實德軍已佔卡柯夫之消息、惟德方宣稱斯特將軍親驅其軍隊對唐納資流域作鉗式之殊死進攻、而顯不顧生命與軍器之絕大犧牲、在北路攻擊之德軍似將經過卡柯夫、然後或將沿唐納資河向東南方前進、而南路德軍則在泰幹洛格以南沿阿索夫海向羅斯托夫要港前進、德方揚言德機已向卡柯夫與羅斯托夫兩區之蘇軍退却綫作預備性之猛襲、蘇方運兵火車被炸毀九列、炸壞二十六列、德軍在唐納資河流域之推進、未使他處之攻勢稍形減弛、蘇方午夜公報稱、昨日摩茄斯克與瑪洛雅維斯拉維資終日激戰、據倫敦昨日深夜所接報紙消息、此處德軍已加強其壓力、未證實消息傳蘇軍已從瑪洛雅維斯拉維資後退約二十哩、而守蘇京外之新防綫、路透社特派員從康壁希夫來電稱、德軍於星期五日開始在摩茄斯克與瑪洛雅維斯拉維資兩區繼續猛攻、以冀取重施攻勢之最佳出發地、此區南部蘇軍在若干地點被迫退入新陣地、蘇方午夜公報全文如下、「十月二十六日我軍在摩茄斯克、瑪洛雅維斯拉維資、卡柯夫、與泰幹洛格方面與敵交戰、西綫各區德軍對我軍陣綫連續猛攻、均遭擊退、敵軍喪折頗重、我軍於交戰多日後、已退出斯達林諾城、是役敵軍喪折慘重、十月二十五日擊毀德機二十七架、蘇機喪失十七架」、

▲合衆社二十七日倫敦電　今晨莫斯科無綫電訊、由於蘇軍之抵抗增加、希特勒已增派數十萬援軍及全部坦克車、準備作更巨大史劇烈之戰爭、莫斯科西南約四十哩之那拉河一帶現有戰事、中路前綫之戰士均已奉到新軍令、不得後退一步、並稱在此階段殊有遏止法西斯黨人及以最後一滴血保衛莫斯科之必要、凡有不盡職責者、將視同賣國者加以槍決、

戰事入於第十八週
德軍死傷逾三百萬

▲國際社二十七日倫敦電　交換電訊報今日援引伏爾加市區報消息稱、德軍在蘇境之死傷或被俘者、已達三百五十萬人、援軍即將不能抽調、又謂「德軍全部之德國陸軍、十分之九德空軍、及全部機械化師團、現均在東綫作戰中」、該報承認德軍仍極可怖、惟稱紅軍增強其兵力極有可能性、而德軍則不能云、

▲塔斯社二十七日莫斯科電　二十五日中路方面吾軍某隊、擊退敵猛烈攻勢三次、結果敵坦克三十二輛、大砲十一尊、及其他戰具被毀、敵兵一千八百人被殲、又另一隊紅軍亦毀敵坦克三十七輛、貨車一百七十輛、並殲敵兵一團、

金字塔
煙中鐵軍
41.K1
中國福新煙公司出品

四十年金獎牌
白蘭地
張裕釀酒公司出品
高尚家庭　常年備飲

生生日曆
最精日用贈品　大衆一致歡迎

日曆紙張上選
印刷格外新穎
底版完全美化
充滿創作精神
贈品又兼日用
須知生生最新
秋風一年容易
訂印還宜早臨

勞合路白克路口生生美術公司電話九〇五五六

●軟化血管●調整血壓●預防中風●內服新藥●
THEAPIN
血壓平

高血壓病專家 張希渠醫師處方

本品依據張希渠醫師多年臨床實驗處方，經繁複之科學獨特方法，提取犢牛心臟荷爾蒙，及血管不含蛋白質之生理有效成分，加入纈草酸及國藥羚羊角製成之複方錠劑，專供內服之用。

(主治)一般高血壓病，心腎疾患之高血壓病，慢性腎炎，萎縮腎，動脈硬化，中風預防，半身不遂，以及高血壓病所現之種種神經症狀，例如眩暈，頭痛，腦脹，昏花，耳鳴，氣急，心悸，易怒，健忘，失眠，便秘，麻木，肌肉顫動，抽痛，頭重足輕以及由於動脈硬化而起之衰老現象，無論用於治療或預防，均有良效。

總經理 上海南京路 集成大藥房 電話九一二四〇
▲各大公司藥房均售▼
總發行 張氏父子製藥公司
高血壓病專家 張希渠醫師 下午四時至七時在威海衛路爵祿路西首威海別墅十八號應診 電話六六一五六

●握綢業權威●創薄利主義●
老九綸
●南京路浙江路東●電話九三五〇〇●
裝修工竣
秋季
大廉價

英勞工示威大會
高呼西線進攻
國際歌紅旗歌聲響徹雲霄
決議促政府履行援蘇諾言

▲路透社二十七日倫敦電　工人萬名昨在屈拉發爾迦廣場舉行示威大會、要求「全力援蘇」、始則咆哮喧鬧、終乃爲蘇聯歡呼、並高唱「紅旗歌」、內國安全部出席國會秘書威金森女士向羣衆致詞、雖藉擴音機擴送、然其聲爲羣衆大呼「西綫進攻」所掩、竟不可聞、迨呼聲稍息、威女士乃稱、「援蘇之鑰匙爲予以援濟、而此鑰匙乃在工人之手」、一部份羣衆出言、高呼「扶之使去」、威女士致詞既畢、倫敦勞工運動各分會之代表二十人、先後登納爾遜柱下之兩臺致詞、羣衆僅偶有聽之者、國會議員蘇麥斯基爾顧請工人在家庭與工人中對浪費與辦事無效展開攻勢、海軍部出席國會秘書佛萊翰謂、渠信蘇聯終能獲勝、大會旋通過決議案、向蘇聯保證英國人民決計在可能範圍內、儘速予蘇聯以最大之切實援助、決議案又稱、「大會保證力促政府對此事而發諾言之完全實行、並囑工廠竭力工作、庶所需之物料能迅速大量出產」、大會又通過一決議案、要求撤銷施於共產報紙、「工人日報」之禁令、羣衆於歡呼蘇聯萬歲並高唱國際歌與紅旗歌而散、此次示威大會、係倫敦總工會、倫敦工業與王家兵工廠合作社所組織、而得倫敦共產黨之贊助、

紐約舉行援蘇大會
二萬三千人參加
各國要人發演說

▲路透社二十七日紐約電　今晚在愛迭森方場花園舉行之發起全國援蘇運動大會、所有入座券已銷售一定、預料將有二萬三千人參加、演說者將有前任美駐比蘇大使台維斯、英駐美大使哈立法克斯、及蘇聯代辦格洛米柯等、中國大使胡適、捷外長馬薩克、波蘭大使裘却斯諾斯基、南斯拉夫公使福蒂樞・希臘總領事里萊・捷克駐倫敦荷蘭公使霍班諸人皆曾出席

英蘇工聯會宣告成立
雙方簽訂協定
合作程序八點

▲塔斯社二十七日莫斯科電　蘇英兩國已成立工聯委會、自十三日至十五日該委會會舉行會議、蘇英代表簽訂協定決定基本工作如左、㈠聯合蘇英兩國所有之工會、俾在對德戰爭中互相援助、㈡以各種可能援助給予蘇英兩政府、以期及早毀滅希特勒德國、㈢增強兩國工業產量、俾增加坦克飛機及大砲之製造、㈣力促英方增強以軍火援助蘇聯、㈤加強各種反希特勒主義之宣傳、如報紙・電影院・及工人會議等、㈥被希特勒壓迫各國現正進行解放運動、應予以各種援助、㈦蘇英兩國工會互相援助、並互相交換情報、㈧藉蘇聯全國工聯會中委會及英總工會之力、增強蘇英兩國工人之聯絡、此外、蘇聯派代表團至英訪問、以便探悉英國人民反德鬥爭之真相、並以蘇聯人民之努力告示英方、上項協定簽字代表、蘇方爲雪夫尼克、英方爲華爾斯頓克勞夫脫及雪鐵玲、

國際勞工大會
昨在紐約展幕
出席二十三國代表

▲路透社廿七日紐約電　國際勞工局會議今日在此間哥倫比亞大學開幕、主席戈特里樞發表演說、謂國際勞工局必須從事保衛民治主義之工作、以重建民治之世界云、出席會議者共有三十三國之代表團、內有政府閣員十五人、歐洲各中立國均無代表預會、據該會議發言人表示、係因恐引起納粹之不悅、蘇聯亦無代表出席、

▲路透社廿七日紐約電　出席國際勞工局主要英代表之一里格將軍、主張縮短從事重大工作各工廠工人之工作時間、據其語新聞記者云、此爲增進生產效率至最高限度之辦法、若干工人現有每週工作七十小時者、渠認爲各種重大工作應以每週五十六小時爲最高限度、並應有一天之休息、如此則工人將可多所成就云、

▲路透社二十七日華盛頓電　英戰爭內閣閣員阿特里、刻在美國出席國際勞工會議、昨由羅斯福總統款之於總統游艇中、而駐美英大使哈立法克斯夫婦亦被請與宴、阿特里現寓英大使館中、定今日乘飛機赴紐約、俾參加勞工大會之閉幕禮、

中國詩人勗勵蘇聯
發揚普希金精神 與納粹奮鬥到底

▲合衆社廿七日重慶電　中國詩人一百五十名、昨日託蘇聯大使轉致蘇聯詩人一文、額讚蘇聯詩人及民衆以普希金及其他著名蘇聯詩人之精神、繼續對納粹奮鬥、中國詩人額讚蘇聯與法西斯主義作戰到底、簽名者有基督將軍馮玉祥・著名戲劇家田漢・及女作曲家安娥等、

德軍師長東綫陣亡
滑冰健將戰死

▲路透社二十七日倫敦電　莫斯科無綫電臺稱、德軍第二十六師師長奧芬巴柯將軍、乘飛機在加里寧區被蘇機擊落、奧氏頓告喪生、

▲海通社二十七日柏林電　據此間公布、德著名滑冰家發德邇爾、業在東綫陣亡、

日軍在豫粵兩區域
將有新軍事行動
華軍發言人昨發表談話
華襲淇縣車站頗獲戰果

⊙重慶　華軍發言人今日在此發表談話、預料日方在鄭州及廣州兩區域將有新軍事行動、據稱日軍現正向鄭州與信陽增援以完全佔有平漢路、或西向洛陽及南陽進攻、又附現有日軍四師團集合於廣州區域、顯欲沿粵漢路向北推進云、(二十七日路透社電)

⊙重慶　軍息㈠豫境滎澤縣方面華軍一部於二十四日晚向張村桃花峪(均屬滎澤縣西北)等地襲擊、與日戰至二十五日拂曉前、斃傷日甚多、㈡豫北華軍某部於二十一晚分向淇縣車站及廟口襲擊、摧毀日工事及鐵絲網多處、斃傷日多名、幷將該處鐵軌破壞多處、㈢安北方面日一部於十八向綏[illegible]長二十四分子竄擾、經華軍在毛鐵溝南四召灣一帶伏擊、斃傷日極多、(二十七日電)

⊙興集　日機數架本日整日襲擾晉西及陝北各地、並在數處投彈、華損失甚微、其中一架被華擊傷、降落吉縣西北、日機師三人已爲華俘獲云、(二十七日電)

⊙重慶　軍息、㈠二十五日晨由鄭州向西南進犯五千餘之日軍、於午後五時許侵至王莊十八里河站馬屯(均鄭州南)迄黃岡峽(鄭州西南)一帶附近地區、經華軍奮勇堵擊、將日軍阻止後、日軍一再猛撲、均爲華軍熾盛火力所壓制、未能得逞、戰鬥至二十六日晨一時、日勢頓挫、華軍即乘勢衝發、至三時許將日全部擊破、斃傷日軍甚衆、向鄭州敗退、華軍跟踪追擊中、㈡湘北華軍一部於十八日晨向岳陽以北雲溪車站附近之日軍襲擊、斃傷日軍頗衆、㈢包頭南昭君墳日軍一部分乘汽車多輛、附砲一門、於二十一日晨向東南豹狼壕附近犯擾、當經華軍擊退、日軍頗有損傷、㈣綏遠華軍某部於二十日拂曉向固陽城襲擊、斃傷日軍甚多、並鹵獲步槍多支及軍用品一部而歸、㈤晉西稷山東南清河鎮之日軍、被華軍連日襲擊、死傷頗衆、於十九日向翟店鎮退去、(二十六日電)

⊙常德　華軍於二十四日午克復郝穴後、又將郝穴附近及以東之蛇橋迄白馬寺一帶日軍完全解決、並尾北退之日軍、又華軍在郝穴等地俘獲極衆、(二十五日電)

沈鴻烈謁蔣委長
報告魯省狀況
日軍佔據魯省僅有三縣
其餘大部均受華方控制

⊙重慶　魯省主席沈鴻烈今日向蔣委員長作甚長之報告、內容係關於魯省之狀況、謂魯省政府自徐州失陷後即移至日軍後方、卒於兩年前成立於魯南、全省一〇七縣中、三縣完全由日佔據、四縣全部在華軍手中、其餘一百縣、日軍容或佔有其縣城、但城外所有區域、全在華方統治之下、據沈氏語人、此次係於八月廿五日離魯、十月二十日抵渝、沿途共行五十五天、其中半數係通過日軍佔據之區域、(廿七日路透社電)

中樞聯合紀念週
昨晨舉行

⊙重慶　中樞聯合紀念週二十七晨八時在軍委會大禮堂舉行、到林主席蔣委員長各中委各院部會長官共三百餘人、由林主席領導行禮後、中委馮玉祥報告國父遺教、闡述實業計劃、迄九時半禮成、(二十七日電)

煉大蒜爲良藥
採蒜菲成精品

大蒜含有強大之殺菌成份，富有藥治效用，古今中外醫書醫家，一致公認。惜其味惡臭，不堪下咽，因此大好藥物反爲世人所摒棄。宇宙藥廠，運用科學方法，採取大蒜精華，去其惡臭成份，加強其藥治效用，製成精美丸粒，命名曰介力(即大蒜精)，爲防治腸胃病與肺癆病之無上良藥，採蒜菲成精品，造福人羣，爲功非淺。(分成人及兒童服二種)

上海宇宙藥廠

明星香水廠
特價祗有今天

明星日月皀　每箱：裝一百二十塊　明日新價國幣七十二元　今日特價國幣六十八元
硬質頭等肥皀　每箱：裝一百二十塊　明日新價六十四元八角　今日特價售國幣六十元
藍花星光肥皀　每箱：裝一百八十塊　明日新價六十四元八角　今日特價售國幣六十元
藍花星光條皀　每箱：內裝三十六條　明日新價六十四元八角　今日特價售國幣六十元
月色肥皀　大箱新價七十二元特價六十八元　小箱新價三十六元特價三十四元

四馬路山東路
中西大藥房
支聯衛全原藥補注劑效配一齊
店號術市料品品射特藥方應備

中西大藥房電話購貨部 98200
今日特價貨
明星香皀　大號九角　購大號一塊者送小號一塊
今日繼續特價一天　欲購務請從速

痰敵　止咳化痰平喘治癆　片：大瓶十二元　小瓶售六元　漿：六元七角半
胃鑰　止肝胃痛治腸胃病　片：大瓶售六元　小瓶售三元　汁：售三元五角

紅字黑盒　百花露香粉　大盒五元

九星維他命麥精魚肝油　純淨　大瓶念八元五角　小瓶國幣十五元　幾怪　大瓶售三十元　小瓶十六元八
九星維他命乳白魚肝油　純淨　大瓶售三十元　小瓶售十五元　幾怪　大瓶三十三元七角半　小瓶十七元二角五分

SINO-GREEN OINTMENT
統治
新亞綠藥膏
依據皮膚科專家孫克錦博士處方

用治熱瘡爛脚 靈驗敢稱獨一 初起數搽即愈 潰爛拔毒生肌
新亞藥廠製造
各大藥房均售

愧煞大丈夫
莫忘神經營養要素・男性神經補劑・
賀爾賜保命
閣下如感神經衰弱・性能減退・腰痠腿軟・衰弱早老・不必憂慮・請即服用本劑・自能卻病延齡・轉弱爲强・「賀爾賜保命」爲國產賜保命製劑中質料最新鮮・成分最純良・補力最偉大・功效最靈驗之康美補劑・
新亞藥廠製造
藥房均售

補丸 補針
Hormspermin

社評

國際匯率與物價統制

自美國凍結中日資金與平準基金委員會於八月十八日宣布每元法幣新滙率合作五又十六分之五美金分（即每元美金合作法幣十八元八角二分）並限制是項美滙在滬市之供給以還，法幣滙率與物價瞬息千變。大有山雨欲來風滿樓之勢，因此一般市民對於是項管制設施不無懷疑，而友邦人士中不斷予以抨擊者亦不乏人。考反對滙率管制最有力之理由厥爲滬市滙率與物價皆有其特殊之因素而無統馭之可爲，繼則謂今茲所訂之法幣新滙率過高，必須減低至四美金分左右（或每元美金合作法幣二十七元）以符合物價水準之狂漲。而始得維持，是則復默認滙率與物價之關係、再則謂今日黑市之暴縮與物價之狂漲、足徵滙率管制未臻完善。總之，中西人士希望本市成爲特殊國際市塲而保存自由放任之交易制度固大有人在。顧此自由市塲其將何以繼續維持，是否專令法幣荷此重負，抑得使友邦資金分任艱鉅、則又無肯定之解答，抑若職責攸關，舍法幣莫屬。但所令人不解者，此自由市塲之在戰時何以仍須予以維持？近日來黑市與物價兎起鶻落之變遷是否可歸罪於平準會之滙率管制？

質言之，是項管制設施對於本市經濟機構究屬發生何種影響，其對於一般民生問題如何皆有事實之證明，自不難按圖索驥。夫在戰時自由市塲之不予維持各國皆有先例，而所不予維持者僅指不能將法幣供給任何人之投機買賣，此與平時取締擾亂金融，事出一轍。且友邦人士明知吾國國庫短絀，强使無窮之法幣消耗於本市鉅額游資之揮霍，終必有窮盡之一日，於事何濟。且此正足以昭示游資之應速謀其他有利生產之途徑，以免向隅之患。即以近日來黑市之供給言，誠如吾人前所指之統制罅隙，但亦必有其窮盡之一日、而不得不早爲綢繆之計。至於近日來物價之瘋狂飛漲與黑滙之暴縮純係本市自由交易之特殊表演，設無滙率管制之設施。其狂漲與暴縮必倍蓰無疑。就米而言，如無法幣新滙率之規定，工部局恐早已更其售價，其他之影響雖微，但非不能尋繹。

吾人深信平準會必可完成其預定之使命，並深信是項設施有利而無弊。有謂某種結滙之進口貨物仍未見其減價以輕消費者之負担，而指爲弊者，但此責任乃屬於市政當局，而非平準會可以執行。傳聞日來租界當局已數度集議取締囤客與一般中間人之作祟，如果屬實，此後物價必可改觀，又聞租界當局積極籌畫專賣生活必需品，誠盼其早日實現，庶可與平準會收分工合作之效。蓋滙率管制與物價統制必須同時推行，方可互相策應而奏厥功。友邦經濟學者有謂法幣滙率全受物價水準之支配，而不得强爲規定之說，殊嫌其離題太遠，毋庸贅詞。是項學說在歐美各國亦未見其適用，且各國無不從事於統制滙率與物價，此即吾人所希望於平準會諸君與租界當局，盡其最大努力，打開僵局，而爲國際市塲樹立新德政之旗幟，以當領導國際合作之先聲。

HALIVITA
美國製
赫立維他
比目魚肝油精・膠囊・滴劑
魚肝油精是有根據的天然補品，但須選買上品如赫立維他者
美國漢爾斯製藥公司出品

夜來香

一滴在身 幽香襲人
各大公司百貨商店均有出售

杭嘉湖三角地帶 建立游擊根據地

游擊隊力量增强均能單獨主動作戰 區內民衆對國家認識堅强紛紛後移

◉浙西某地 浙西地方已有若干縣份淪爲游擊區，年來游擊部隊活動於該地區與日軍常戰鬥，尤其在杭嘉湖三角地帶，爲活躍之中心，已建立根深蒂固之游擊根據地，現滬杭鐵路及京滬國道不斷遭破壞，日交通時陷停頓狀態，游擊區內日佔領之縣份，人民生活艱苦，而自由區內生活安定，生命有保障，故一般人民，紛紛由城市退移鄉間，此種民心內向之現象，實足重視，游擊區內自衛部隊，質量均較前增强，已由守勢進而採取攻勢，除協助正規部隊攻擊外，並能單獨主動作戰如德法自衛隊攻擊新市，海寧自衛隊攻克黃灣八堡等，均著戰績，過去游擊區縣份如遇日人掃蕩，縣長往往有游離縣境者，近來亦能各盡其守土之責任，並無敢擅離縣境矣，又游擊區內民衆受壓迫蹂躪，因之對於國家之認識，益爲堅强，最近浙西一元獻機運動，共募得四十五萬元，而日佔領區之民衆捐獻達二十餘萬元之多，即此足徵民氣激昂之一般，（廿七日電）

甘寧青視察團抵蘭 開始工作

◉蘭州 甘寧青區黨政工作視察團團長吳忠信二十三由渝飛抵蘭，連日接見各界，並分訪谷主席等，甚爲忙碌，該團團員程其保徐浩任維均湯建文陳超等五人由副團長鄭亦同率領，亦於二十五乘車抵蘭，視察工作即將正式開始，（十五日電）

全國振委會 訓練難民

◉重慶 全國振濟委員會之組訓難民計劃，已於本月起在各戰區實行訓練，時間三個月，至年底屆滿，本期受訓難民，約爲十三萬三千四百人，由各戰區司令長官或省主席任主席委員，注意難民思想之啟導，技能之授與，以及體格之增進，明年度受訓難民，定爲五十萬人，（廿七日哈瓦斯社電）

方覺慧等抵陝 視察黨政

◉西安 中央黨政考核委員會豫陝區視察團一行由方覺慧率領，廿六晨一時抵西安，即開始視察本省黨政工作，（二十六日電）

陳立夫 離筑返渝

◉貴陽 陳教長立夫於十九日來筑，主持工程師學會十屆年會，並分別向黨員青年團及各學校訓話，現以在黔工作蕆事，於二十七日偕黃宇人張秀岑乘車赴渝，又工程師學會會長凌鴻勛定明離筑，（二十七日電）

財部派員分赴各省 考查工作狀況

倘營私舞弊侵蝕公款 當執法以繩決不偏徇

◉重慶 財部爲實行總裁訓示行政三聯制之考核工作，於本年四月間改組工作成績考核委員會，按照黨政工作考核辦法積極進行，近以稅收盈絀，關係戰時國庫，特遣派視察多人，分赴各省實地考查工作實施狀況，該會主任委員孔兼部長，並通飭部屬機關，如查出掌辦稅務人員有營私舞弊侵蝕公款者，當執法以繩，決不偏徇云，（廿七日電）

綏境蒙政會議 定下月初舉行

將討論救濟伊盟災情 蒙古毛織廠即可開辦

◉榆林 綏蒙副指導長官朱綬光稱，綏境蒙政會第八屆全體委員會議，定下月五日在札薩克旗舉行，屆時本人將赴伊盟出席指導，綏蒙會上屆會議決定在札薩克旗設立一蒙古毛織廠，頃已由行政院批准，本人此次入蒙，即可開辦，又教育部陳部長爲樹立蒙族教育基礎，特准伊盟設一完全小學，經費業經核准，即可籌備成立，此一完全小學，將設於郡王旗境內，至八屆綏蒙會議主要議題，將爲如何設法救濟伊盟災情云，（二十七日電）

康青視察團 到達泰寧

◉泰寧 康青視察團一行四十餘人，由正副團長王應榆成光耀率領，翻越拔海四千四百六十尺之折多山，於廿四日到達泰寧，（廿五日電）

工程師學會十一屆年會 在蘭舉行意義重大

蘭州爲全國中心且蘊藏豐富 科學家當鼓勇前往開闢資源

◉貴陽 中國工程師學會第十一屆年會會議地點，決在蘭舉行，據該會負責人談，在蘭州爲全國中心，總理實業計劃之鐵路幹綫、亦以該地爲中心，且蘭州附近煤鐵豐富，石油尤多蘊藏，森林畜牧具有良好之自然環境，惜未開闢，全國工程師科學家今後當鼓勇前往開闢資源云，又本屆年會通過中國工程師信條原文如下，㈠遵循國家之國防經濟建設政策，實現國父之實業計劃，㈡認識國家民族之利益高於一切，願犧牲自由貢獻能力，㈢促進國家工業化，力謀主要物資之自給，㈣工業標準化，配合國防民生之需要，㈤不慕虛名，不爲物誘，維持職業尊嚴，遵守服務道德，㈥實事求是，精益求精，努力獨立創造，注重集體工作，㈦勇敢任事，忠於職務，更須有互切互磋親愛精誠之合作精神，㈧嚴以律己，恕以待人，並養成清潔樸素迅速確實之生活習慣，（二十七日電）

工部局布告 第五五六六號 （爲限制購買本局所辦洋米數量事）

爲布告事照得爲防止囤積起見本局查得現須重新施行本年五月十四日公布之限制購買本局所辦洋米數量辦法而令任何店肆售與每戶每家或每一團體之是項食米每一星期不得超過半石且以承辦人自行食用者爲限此後店肆每次售與每一個人之數量應爲至多兩斗（十六公斤）本局業將所定辦法曉諭零售店肆並當由捕房嚴密查察以期切實遵守任何人士倘發見有違犯上開規定情事希即報告就近捕房合特布告周知此布 總辦菲利浦 西歷一九四一年十月二十七日

浦東同鄉會主辦集團結婚
第十八屆定十一月十八日舉行 有志參加請速登記
同鄉非同鄉均歡迎 禮服鴻翔公司承製出租 禮堂本會 會址愛多亞路福煦路口 電話八三二五四（詳章備索）

蕭炳甫 爲 子澤霖 福年 女蓮珍 訂婚啟事
茲承戎春芳韓家珍兩先生介紹謹於民國三十年十月二十七日在滬訂婚時值非常一切從簡特此敬告親友諸希亮鑒

陳志英 周志龍 訂婚啟事
茲以雙方意志相投已於民國卅年十月廿七日在滬訂婚時值非常一切從簡特此敬告 親友

王洪治 盧冰如 訂婚啟事
茲承黃道文卞毓嶽兩先生之介紹幷得雙方家長同意謹訂於民國卅年十月廿八日在渝訂婚際此非常時期一切從簡敬希 諸親友誼諒是幸此啓

王步芳 爲 舍姪孫志卿 秦漢遲 爲 六女志高 訂婚啓事
茲承楊少華 戴恩溥二先生介紹得雙方同意謹於中華民國三十年十月念八日在滬訂婚時值非常一切從簡特此敬告 諸親友垂希 諒鑒

歐戰叢談

法國人的苦悶

法國的問題，不在于她是否當與德國「合作」，加入歐洲新秩序，以獲得更好的生存機會，抑當繼續與她從前的同盟國暗中聯絡，並培植美國的友誼，以冀英美終能擊敗德國。所成爲問題者，乃是法國是否願意仍爲西方文化的一份子，還是甘心俯首奴役于德國主人。

我要說法國人若能避免，是不會採取上面這第二條路的。我也要說就目前言，他們實在很難積極的去解放自己。

法國經歷了她歷史上最大的失敗，受着她歷史上最深的恥辱，道德上的抵抗力也隨之低落，這一點，德國人就正在乘機利用。許多忠實的法國人，奇怪着爲什麽希特勒統一歐洲的嘗驗不應嘗試，他們還抱怨英國人不應延長這無益的戰鬥，把和平延遲了。就是有些美國人，也是這樣想呢。

這一種思想，一大部份當然是由于德國的宣傳。希特勒必須使法國承認每個人都有引起戰禍之罪，每個人都要對于法國的災禍負責，祇有他一人除外。希特勒的宣傳，居然大奏膚功，法國人墮其殼中的，爲數之多，或者會使將來的歷史家爲之咋舌。雖然我明白要使大西洋這邊的任何人，了解在法國和歐洲其他各國的頹喪和混亂，是一件難事，但我仍禁不住想法國的領袖們，若不採取與軸心合作不可能也不易實現的政策，而僅將實情公布，乾脆地承認「戰敗」，那麽法國在世界上的地位，或者比現在要來得强些。

巴黎盧森堡公園中德軍散步

假使法國借着她領袖的口，宣布她對於廿五年中兩次作戰以保障自由和公道，仍具有不可動搖的信心，則雖在今日於黑暗時代，法國的聲望也將多麽大呀！假使我們現在的領袖，能將大部份法國人民的眞正思想宣布於世，說他們希望法國人民的犧牲並不徒然，他們掙扎於征服者鐵蹄之下的勇氣，或可鼓勵繼續爲公理奮鬥的人們，那麽我們所示的模範，將多麽使人感動呀！

當然有人會說，鑒於法國失敗之慘，除了維希政府所採取的路綫之外，確是無路可走的了。貝當除使德國尊重休戰條約，像貝當對自己一樣的尊重，此外便不能再進一步了。貝當在法國所享受的威望，不僅是法國重行統一的證明，也是反抗征服者進一步勒索的最好的防禦。

明眸皓齒 相得益彰
女士祇有明眸，而無皓齒，則啟口微笑之下，必不能嫵媚動人。固齡玉牙膏係用上等原料配製而成。用之，能令牙齒迅速潔白。柔和安全，不傷牙磁。用時祇須擠半英寸於乾牙刷上，輕輕刷擦。其清香濃厚之膏沫，能深入每一齒縫之間。雖黃垢之牙。亦能迅速轉爲潔白光亮，而與明眸互相輝映矣。
爲經濟計請購大號管
每次擠半英寸於乾牙刷上以刷牙所費甚微收效極佳
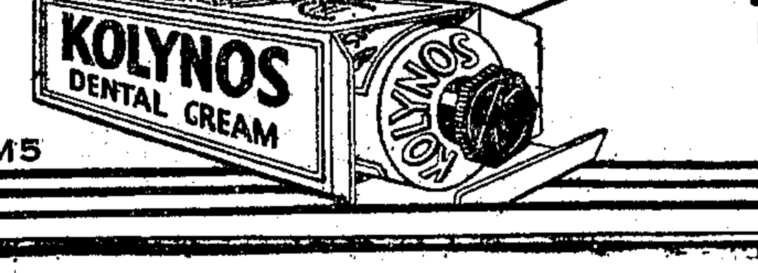

固齡玉牙膏
中國總理 美商同益洋行

上海市教育局立案
中國職業補習學校
秋季班 下月一日開學
章程備索
國文 英文 算學 日語 打字 英語 正音 國語 簿記 會計 珠算 速記 商科 升學 婦女班 星期班
學費 六元 七元
校址 一校・靜安寺路七五四號（卡德路口） 二校・愛多亞路六〇號（南京大戲院對面） 三校・霞飛路六五〇號（馬斯南路東）

協隆抽紗公司分產啓事
敝公司所有一切財產依據先父遺囑作六份又二五分派業經叔父循之等協同處理訂立約據由每房各執一份各房之責任義務均詳載約據內現協隆公司由振聲獨自經營本年九月念日以前如有與敝公司未了事宜應請於六個月內前來料理自九月念日以後對外一切銀錢貨項往來應由振聲親自簽字方爲有效倘各房如有對外往來概由各房獨自負責與協隆公司完全無涉特此聲明

中國繡花商店啓事
霞飛路七百十八號中國繡花商店現由潘步韓（振華）獨自經營自本年九月念日起對外貨項銀錢一切往來須經本人親自簽字方有效力特此聲明

方子衛偕弟子擇常善申謝
先考梓彥府君之喪蒙各界暨諸親友開會追悼並發起雪廬獎學金旣勞玉趾之親臨復荷弼成獎學宏舉頌興學府輝增泉壤感激之忱永矢勿諼謹肅鳴謝諸祈垂鑒

李筱寶啓事
月之廿九日即夏曆九月初十日爲先慈郭太夫人棄養一週年忌辰謹於是日假座南市老西門內關帝廟諷經禮懺聊盡孝思潔治素酌恭候台光簡邀不週諸希原宥爲幸
小祥子李筱寶 孫榮華鞠躬

嘉定徐宅報喪
貴和寶和先生之尊堂李太夫人痛于民國三十年十月二十六日戌時壽終滬寓擇于十月二十九日未時在康腦脫路一二二五號世界殯儀館大殮敬此報聞
徐樂蔭堂賬房謹啓

甘宅報喪
甘礎良先生之夫人甘張安錫於十月二十六日亥時在中西療養院蒙召歸主茲擇十月二十九日午後二時假膠州路萬國殯儀館大殮三時出殯至虹橋公墓安葬謹此報聞
甘敦仁堂帳房謹啓

柯宅報喪
柯老太太方太夫人（義申先生之夫人）於十月二十六日巳時壽終滬寓內寢茲擇於十月二十八日未時在海格路中國殯儀館大殮謹此報聞
柯餘慶堂帳房謹啓

沈宅報喪
顯妣中華民國褒揚節孝大總統題頒節勵松筠匾額一等銀質褒章一等慈惠章沈母徐太君痛於國曆中華民國三十年十月廿六日丑時壽終內寢茲擇於國曆十月廿八日在大西路惇信路口樂園殯儀館小殮廿九日午時大殮哀此報聞
恕不另報
不孝孤哀子沈學仁（能毅） 學明（泊塵） 學廉（叔敖） 哀啓
喪居上海狄思威路七百十五號

沈宅報喪
沈心海老太爺（養初慶釗先生之令尊）痛於國曆十月二十七日子時壽終正寢擇於二十八日下午一點鐘（新時間）在康腦脫路世界殯儀館大殮誠恐親友住址遷移報喪不週謹登報以聞
沈詠德堂賬房謹啓

陳宅報喪
陳母莊太夫人（即良槐先生之令堂）於民國卅年十月廿六日戌時壽終滬寓內寢茲擇廿八日下午三時在憶定盤路萬安殯儀館大殮謹此報聞
慎遠堂賬房啓

沈宅報喪
沈泗水老太爺德配應老太太（即嘯舫 曉麓先生之令堂）痛於三十年十月廿七日午時壽終內寢茲擇於十月廿九日未時在戈登路馬白路中央殯儀館大殮謹此報聞
沈世德堂賬房謹啓

譚宅訃告
先考輯甫府君痛於民國三十年九月二十日申時壽終正寢享年五十八歲今屆五虞之期於十月二十八日即夏歷九月初九日假法租界公館馬路鴻運樓領帖諸親友處或有計告不周特此再登報計聞伏希矜鑒
孤子譚瑞鑫 瑞坤 瑞昌 瑞棱 瑞明 瑞德 女秀娟 適鄭 秀珍 秀龍
護喪期服弟兆年（九如）泣啓

上天殯儀館
便利喪家 日夜服務
營業電話 21943 21944 21945 事務所電話 80600
經濟殯殮二百元
宗教禮廳 大禮廳 地址延平路口一八一號

樂園殯儀館
全滬獨一 電氣殯殮 ◀最新型▶ 大禮廳
皇宮廳 西式花廳 特別廳 經濟廳 設備新穎 清潔定價 克己不加雜費
壽器衣衾均設有棧五元起 地址大西路惇信路口二十四路公共汽車直達門口
電話 二二三一三 二二三一四 二二三一五 二二三一〇
辦事處 三五八七七

大陸殯儀館公墓
禮堂莊嚴，殯舍高爽；辦事敏捷，服務週到；政府註册，土地乾燥；交通便利，取費低廉
殯殮 營葬
壽材・壽衣；寄柩・接運；墓穴・草拔；石碑・築墳
包括費用 二百元 二百二十元
館址：霞飛路底海格路七五〇號 墓址：中山路大夏大學左首 電話：二三〇六五號三線轉接各部

公平寄柩所殯殮部
經濟禮堂 廿四元
包括禮堂 車接遺骸 穿衣落殮 搬移屍體
壽器部 壽衣部 定價低廉
寄柩年費 寄字十八元 壽字四十五元 祿字一九十元 福字一百八十元
事務所 法租界寧波路四十號 電話八三四四七 館址 公共租界凱旋路六百十號 電話八二八〇七 四明公所材務處亦可轉洽 星期日及例假日照常辦公

花園殯儀館
新電話 九六四三一
大禮廳 全用一百五十元 分用五十元起
經濟殯殮 念元 一百四十元
專車接送 不取雜費
館址 凱旋路一八〇號 二路汽車直達

安樂殯儀館
安全第一
營業電話 61873 公用電話 38249
館址 戈登路巡捕房南 武定路西摩路口
取費極廉

商業新聞

全國首創 組織健全 信譽卓著 資金雄厚
華商 永昌股票公司
專營辦理買賣華商股票

是理想投資者穩固事業

股票種類	買價	賣價
中國窰業	85.00	
中國銀行	145.00	
交通銀行	137.50	140.00
龍章造紙	120.00	
三友實業社	32.00	
九福製藥	120.00	
大生三廠		60.00
中興煤礦	215.00	220.00
國貨銀行	80.00	
永安公司	46.00	47.00
先施公司		29.00

是急需出讓者唯一良機
九江路證券大樓四樓第二四五號
電話 九〇九二五 九六四九八

黃金十兩價值二萬元
由天元買進

昨日烚赤十月期雖已回小三百元，降至八千五百元，係被一二代理人所做小，檯面成交仍祇八十兩，連猢賬近千兩，現金仍在驚風駭浪中，先劇漲，後已起回風，致二萬元大關衝出後，瞬即向上，曾再創二萬〇一百元空前高價，晨開投機化之某行首來力進，錢兌業爭購猛抬，此新高峰由於泥亂中產生，不久津幫忽來傾出，港幫及現金號與祥和猛售亦烈，頃刻反動，狂瀉一千三百元，退至一萬八千八百元當日低價，十時後會方忽通告市場徵收佣金，一般散戶活動力驟然減弱，市價起落亦轉狹，下午錢兌業復進，升至九千五百元，終再軋升一千二百五十元，交易由盛轉稀，約四千四五百兩，首飾金亦出現二千〇三十元歷來高峰，最後一千九百八十元，再升一百三十元，收進減一百五十元，紋銀升二元，昂達十八元，

、烚赤現金先漲後回、二萬元大關衝出後旋即回入、各方人心在動盪不定中、晨開在和泰天元及錢兌業散戶等、致買風中、爲一萬九千五百元、開高一千三百五十元、買勢有增無已、再狂抬六百元、天元進升至二萬〇一百元、祥和津幫見高爭出、遂起回風、步瀉一千三百元、退至一萬八千八百元、祥和復進、十點光景抬至九千三百元、後復回下、因會方突通告、即日起現金買賣單面徵收佣金五元、連所得稅三角、散戶活動力頓弱、價亦起落轉狹、德孚祥和津幫仍出、德成復出、喊小至九千元內、午收一萬九千〇五十元、下午祥興永首進祥和四十兩、開市價爲一萬九千二百三十元、祥和等售出、做小一百進、三點三刻左右抬升較銳、遂五百元、終見義豐及現金號售出、四點收市一萬九千四百元、比上週六收再猛一千二百五十元、査已連漲九天、共升九千六百七十元有奇、當日高低相差一千三百元、現金號之本牌金、門市售價一萬九千六百元、收進比售價低八百元、至一千元、

黑滙有求無供
—外幣再漲日票獨跌—

外滙昨日市況，滙豐與中央兩掛牌呆定如前，匯豐等小檯檯價勿更，英美滙黑市英滙二辦士，美滙三元，一般不准申請之進口商需用日急，而無一售者，潛勢殊緊，終日爲有求無供之狀況中，未聞成交，晚收兩滙仍與上價同，雖與上週六收價軋平，隱稍趨軟云，昨日外幣因黑市美滙將破三元關，日現金價曾出二萬元關，致人心更虛，爭購不已，英美金鎊又漲二十元，英金票升四元，美金票再漲三元，香港票大一角，此外如新加坡・安南・羅比・坎拿大・菲列濱・意大利・澳金票及暹邏票等亦莫不趨漲，惟日金票及朝鮮票則繼續趨下，前者退爲三元二角半，後者降至二元六角，

市價
三十年十月二十七日 星期一

金融
拆息 八分 平

◉金銀（每兩計算）

	兌出	收進
大同行飾金	一千九百八十元	一千八百三十元
新同行飾金	一千九百八十元	一千八百三十元
大同行紋銀	十八元	
新同行紋銀	十八元	

◉天津滙市

倫敦電滙	二辦士三一二五
紐約電滙	未開出
申滙	八十五元
（聯鈔）暗盤	四十元

◉香港滙市

英滙現貨	一先令三辦士
又遠期	一先令三辦士二五
美滙現貨	廿五元〇六二五
申滙現貨	四百六十五元

◉各國貨幣（下午六時行情）（單位元）

英鎊	[illegible]
英金票	[illegible]
美金票	[illegible]
港幣票	[illegible]
坡票	[illegible]
越票	[illegible]
羅比	[illegible]
坎票	[illegible]
菲票	[illegible]
義票	[illegible]
澳票	[illegible]
暹邏票	[illegible]
日票	[illegible]
鮮票	[illegible]

證券
◉華商股票

類別	買進	賣出	前市成交
華商證券	[illegible]	[illegible]	[illegible]
中國銀行	[illegible]	[illegible]	[illegible]
上海銀行	[illegible]	[illegible]	[illegible]
華商電氣	[illegible]	[illegible]	[illegible]
新新公司	[illegible]	[illegible]	[illegible]
先施公司	[illegible]	[illegible]	[illegible]
內衣新股	[illegible]	[illegible]	[illegible]
五洲藥房（連權利）	[illegible]	[illegible]	[illegible]
新亞藥廠	[illegible]	[illegible]	[illegible]

◉中西股票

類別	最高	最低	收盤
英公部局公債（一九二一）（六厘）（五厘半）	[illegible]	[illegible]	[illegible]
電力公司優先	[illegible]	[illegible]	[illegible]
電力優先	[illegible]	[illegible]	[illegible]
滬西	[illegible]	[illegible]	[illegible]
揚子	[illegible]	[illegible]	[illegible]
上海地產	[illegible]	[illegible]	[illegible]
中和	[illegible]	[illegible]	[illegible]
業廣	[illegible]	[illegible]	[illegible]
英聯船廠	[illegible]	[illegible]	[illegible]
亞洲船廠	[illegible]	[illegible]	[illegible]
怡和啤酒	[illegible]	[illegible]	[illegible]
會德豐	[illegible]	[illegible]	[illegible]
怡和紗廠	[illegible]	[illegible]	[illegible]
中紡	[illegible]	[illegible]	[illegible]
倍和	[illegible]	[illegible]	[illegible]
上海毛絨	[illegible]	[illegible]	[illegible]
公共汽車	[illegible]	[illegible]	[illegible]
自來火	[illegible]	[illegible]	[illegible]
閘北水電	[illegible]	[illegible]	[illegible]
華商電氣	[illegible]	[illegible]	[illegible]
永安公司	[illegible]	[illegible]	[illegible]
大新公司	[illegible]	[illegible]	[illegible]
新亞老股	[illegible]	[illegible]	[illegible]
紗布交易	[illegible]	[illegible]	[illegible]
新新公司	[illegible]	[illegible]	[illegible]
雜糧交易	[illegible]	[illegible]	[illegible]
南洋煙草	[illegible]	[illegible]	[illegible]
達豐染織	[illegible]	[illegible]	[illegible]
慶豐紗廠	[illegible]	[illegible]	[illegible]
大生三廠	[illegible]	[illegible]	[illegible]
世界書局	[illegible]	[illegible]	[illegible]
內衣新股	[illegible]	[illegible]	[illegible]

（以上由中國股票公司供給）

類別	最高	最低	收盤
通易信託	[illegible]	[illegible]	[illegible]
中國國貨	[illegible]	[illegible]	[illegible]
永安公司	[illegible]	[illegible]	[illegible]
新新公司	[illegible]	[illegible]	[illegible]
中國內衣（新股）	[illegible]	[illegible]	[illegible]
中法藥房	[illegible]	[illegible]	[illegible]
民誼藥廠	[illegible]	[illegible]	[illegible]
新亞新股	[illegible]	[illegible]	[illegible]
世界書局	[illegible]	[illegible]	[illegible]
閘北水電	[illegible]	[illegible]	[illegible]
中興煤礦	[illegible]	[illegible]	[illegible]

（以上由中國股票推進會供給）

世界書局 九一・〇〇（以上由裕興證券號供給）

紗市再三而竭

紗市漲風再接再厲、趨勢向上、一般投機的人們、鑒於黃金有漲無跌、對於物價一致吸收看漲、紗市處此環境之下、演成只進不退矣、二十支雙馬晨開首盤爲二千四百六十元、收買者頗湧、少頃升至二千四百九十元、宣告漲停板、但場外暗盤續趨前進、漲至二千五百八十五元、退至二千五百四十五元、因有大戶照市賣出數千包、維持市面、所以市情略平、午後金價復升、大約做至二千五百八十九十元之譜、査半日間成交六千五百包、申新二廠開出二十支天女二百三十包、價爲二千五百三十元、

金雙馬期貨以現廠單復昂而停板、相依爲輔之期貨十一月、當即互漲至二千四百十九元、而高抬至二千五百元停板、餘月亦一律昂達百元而告停板、公會方面以辦理追證、晌午告竣、同業集議下午暫停市、但暗盤間定一萬九千元而繼續挺俏、大戶袖手不動、空戶被迫抵補、市勢傾側於多頭一方、蓋廠單亦隨抬高至二千六百三四十元、一推一就、期現並駕齊驅、上星期暴漲六日、日漲百元、多頭尚不饜足、今日如此明日又如此、未來風波、正不知將於胡底、從事於斯者、宜稍愼之、全日交易六七千包、較諸往日已減縮至二萬餘包矣、

	十一月	十二月	一月
開盤	[illegible]	[illegible]	[illegible]
最高	[illegible]	[illegible]	[illegible]
最低	[illegible]	[illegible]	[illegible]
收盤	[illegible]	[illegible]	[illegible]
比較漲	[illegible]	[illegible]	[illegible]

大宗洋花來滬
美印棉到三萬五千餘件 米特林抬至一千一百元

美印棉接連而來、怡和洋行明生輪、前日（二十五日）到滬、由香港裝來棉花三千九百零五件、停靠羅斯福碼頭起卸、該項棉花係由喀爾喀搭運港後、再轉船運來、又該行外洋部經理之阿根廷商輪諾脫（SSNORTE）、由美國塞都斯運來大量棉花三萬零八百十件、原定本月二十日到滬、因沿途有所耽擱、故遲遲未能抵滬、昨據該行稱、該輪預計昨晚可到埠、最遲今晨定可進口、屆時停靠浦東其昌棧起卸、（祖）

現棉情況賡續前進、且漲風仍熾、大衆以黃金及紗布飛騰不已、對棉價益興信念、致成交轉濃、價格亦突升十數元、

米特林	100件	一一〇〇・〇	公大
蘭宮花	100件	[illegible]	統益
彭家坡	100件	[illegible]	號家
惠司登	100件	[illegible]	號家
蘭宮花	[illegible]	[illegible]	號家
蘭宮花	100件	[illegible]	號家
蘭宮花	100件	[illegible]	號家
蘭宮花	[illegible]	[illegible]	號家
蘭宮花	100件	[illegible]	號家
杜力拉	100件	[illegible]	號家
中印度	100件	[illegible]	號家

紐約棉市、先因多頭了結及華盛頓政治消息利空而跌、但續後因一部份空頭抵補、及同業買進略漲、結果收盤價格約跌十七八磅音、

印度棉市、先因同業買進及空頭抵補而漲、後因投機者賣出回跌、結果收盤價格、各漲四五羅比左右、又預測今日開盤看跌二至四羅比、

米價暴漲
到米聯接

米市方傳工部局米所派無米多爲口貨、高抬米價、步步上升、無如事實所在、上星六日怡和洋行明生輪由香港運來洋米八千九百二十二包、停靠法租界羅斯福碼頭起卸、聞今日有某荷輪抵埠有大批爪哇洋米運來、故滬上米糧決不虞匱乏云、（祖）

昨洋米又隨金價飛黃騰達、漲風驚人、緣米市連日在投機客回把持之下、市面早已迭見野盤、且謂平價小絞店存售完、洋行未予多發、作爲抬價之口實、市面更爲緊張、無非投機猖獗、囤戶吸收、皮球活動二路直上、一號西貢自百七十四元而達百七十八元、銀棧小絞自一百五十五元達百五十九元、大戶亦以小絞轟近百六十元大關、均趨覲望、又回至百五十六七元、直迫收市左近復因業外大戶再度吸收、各價回升元外、所以結果銀棧小絞爲百五十八元、外棧百五十七元、全日號西貢爲百七十六七元、一成交不下三萬五六千包、惟米價迭漲後、定貨漸又通動、昨已有美隆抛出十一月份小絞一千噸、價爲一百七十八元、市上英華司則開至一百八十八元云、

厚薄新破粳共到四百餘石、售價挺秀三四元不等、計開南港早破百八十六元至百八十四元、崑山新粳百八十三四元、青角客秈及楓涇百哥均爲百八十二三元、泗涇野稻百八十九元、糯米客落已久、香港高元達百九十六元、普通百九十三四元、次至百八十九元、糯菱百八十三元、又漲六七元不等、

粉市十分緊漲

昨日洋粉市面、十分緊漲、早開砲臺即至四十八元繼又加半元、而金龍則爲四十六元至四十六元七角、比之週六均狂漲二元半以上、旋有獲利吐出、且傳平價不久實行、即將抽成平賣、纔有津幫回出、砲臺即降小至四十七元八角、金龍四十五元六八角、然仍較大一元半左右也、麩皮亦復飛升至四十八元、且乏售出云、

食糖漲風再起

昨糖市漲風復熾、上落亦多、最高與最低相差又達七八元不一、公司期貨二四粗白十月三十日期上午開盤二百四十七元、下午收盤四十七元八角、最高同價、最低四十五元、十一月十日期上午開盤二百六十一元、收盤六十一元八角、最高六十四元半、最低五十八元、公會現貨二四粗白劃盤十月份入口二百五十二元半至六十二元、九月份二百五十三元至六十一元、八月份二百五十一元至六十元、七月份二百四十八元至五十六元、香港貨二百三十三元至二十二元、荷赤二百三十三元至二十四元、升十五元八元四元不一、統共成交期貨三萬五千餘包、現貨一萬八千餘包、怡和洋行明生輪、上星期六到埠、由香港運來食糖二千七百三十七包、停靠羅斯福碼頭起卸、

公債尚在下跌

公債暗盤、昨又起跌風、人心始終不能振作、因金子竟又發現二萬元以上之市價、公債多方無意進取、空方亦無甚補進、已形成交淸市疲狀況、此上午丙種開盤祇六十七元、此後漸見下落、後因爲空方之壓迫、未免過甚、故頓引起補空、回八九角之多、其他幸無如此上落之鉅、潤德買進中字出成入丙、源成順泰賣出、散戶則賣多於買、甲種又進五元關、午後賣氣又濃、聯和・聯益買進、生興・久豐・鴻大賣出、丙種由六十七元八角開盤後、逐步跌至七元一角最低價收盤、甲種竟又打破四元、慘跌最多、乙種亦打破九元、結果一致下跌二角半至一元六角不等、成交總數一百二三十萬元、簡表列後、

類別	最高	最低	收盤	比前日
統甲	[illegible]	[illegible]	[illegible]	跌[illegible]
統乙	[illegible]	[illegible]	[illegible]	跌[illegible]
統丙	[illegible]	[illegible]	[illegible]	跌[illegible]
統丁	[illegible]	[illegible]	[illegible]	跌[illegible]
統戊	[illegible]	[illegible]	[illegible]	跌[illegible]

股票交易、成交商務印書館股一百股、每股價爲二百三十元正、

衆業公所股市蓬勃之至、開價漲起甚多、下午雖略有回風、但收盤潛勢頗堅、祥泰股高見一百二十二元半、而以一百十九元半收市、橡皮股成交極鉅、價與實業股同進退、英商滬通洋行經理之上海馬來橡樹有限公司、定於十一月十四日開派一九四一年份中期股息、每股國幣二元、

棉布大漲小回
廠方乘高開期貨

▲廠布 昨市續堅、乃因黃金飛漲、漫無止境、囤戶又起摟購、布價再見高峰、洎後市因廠方乘高價開出期貨、浮多獲利出籠、微見回疲、十六磅花蝶粗布晨開九十九元、照上週六躍起六元、再抬至一百零一元五角、嗣因廠方開出十一月份期貨價一百元、同業吐售、晚收回至九十九元、計漲六元、大鵬細布高峰買過九十元、後市亦回跌至八十八元、計漲五元餘、擂粗細漂染布喊價甚亂、漲勢較弱、本街成交五百餘件、客銷甚清、

▲東布 取引所期布晨盤漲四元四角九分停板、致現貨市場漲風愈狂、龍頭細布廠單高峰見九十二元七角半、晚收時稍回、爲九十一元九角、然較週六市盤已猛升每疋六元七角之鉅、'四君子'嗶嘰最高峰新單做開三元四角、低盤見三元二角六七分、但後市收盤仍昂、成交價爲三元三角七分、且貨根殊緊、

紗花
◉現紗

廿支金虎	[illegible]
廿支金城	[illegible]
二十支雙馬	[illegible]
又 雙地球	[illegible]
又 牧羊	[illegible]
又 五福	[illegible]
又 嘉禾	[illegible]
十支	[illegible]
十六支金穗	[illegible]

◉外棉

美棉	十月廿五日電	比上日
十二月	[illegible]	跌[illegible]
一月	[illegible]	跌[illegible]
三月	[illegible]	跌[illegible]
五月	[illegible]	跌[illegible]
七月	[illegible]	跌[illegible]
十月	[illegible]	跌[illegible]
現貨	[illegible]	跌[illegible]
最高	[illegible]	
最低	[illegible]	
▲印棉 平加而	[illegible]	漲[illegible]
亞叻	[illegible]	漲[illegible]
白洛去拉	[illegible]	漲[illegible]

疋頭
▲粗布（每疋）（單位元）

十六磅花蝶	[illegible]	[illegible]
十六磅雙象	[illegible]	[illegible]

有×符號者係日廠出品

糧食
◉米市

[illegible]	[illegible]	[illegible]

雜糧

天津金元	[illegible]	[illegible]
又 新金元	[illegible]	[illegible]
平湖杜豆	[illegible]	[illegible]
膠州黃豆	[illegible]	[illegible]
青島沙赤	[illegible]	[illegible]
又 新沙赤	[illegible]	[illegible]
明光紅糧	[illegible]	[illegible]

南北貨

項莊桂	[illegible]
大興莊	[illegible]
鄉莊	[illegible]
宿遷莊	[illegible]
徐州莊	[illegible]
津紅棗	[illegible]
河口耳	[illegible]
四川耳	[illegible]
高副耳	[illegible]
萬年紅	[illegible]
陳紅棗	[illegible]
郵府紅	[illegible]
博平棗	[illegible]
高莊	[illegible]

油餅

青島生油	[illegible]
大連豆油	[illegible]
又 十二月份	[illegible]
大有菜油	[illegible]
大有清油	[illegible]
川南菜油	[illegible]
嘯黃菴	[illegible]

家庭日用品

高 統手	[illegible]
徐 魁子	[illegible]
米（煤）	[illegible]

雜項

▲香烟 美麗牌	[illegible]
大英牌	[illegible]
老刀牌	[illegible]
品海牌	[illegible]
五華牌	[illegible]
仙女牌	[illegible]
▲火柴 鳳凰牌	[illegible]
▲肥皂 固本	[illegible]
白祥茂	[illegible]
黃祥茂	[illegible]
▲洋燭 船牌	[illegible]
帆牌	[illegible]

美亞洲艦隊實力強大
負保衛遠東任務
駐滬美軍昨紀念海軍節
葛拉斯福發表重要文告

昨爲美國海軍節、駐滬美海軍陸戰隊第四聯隊因時值非常、並未舉行特殊紀念禮、查駐滬美軍受美國海軍亞洲艦隊之長江巡邏艦隊管轄、亞洲艦隊總司令爲哈德海軍大將、長江巡邏隊司令爲葛賴斯福海軍少將、第四陸戰隊指揮官爲霍華德上校、葛少將與霍上校昨均發表海軍節致美僑之文告、

敦促美僑 一致準備

葛少將之文告、稱「美國陸海軍總司令羅斯福總統已宣布本屆海軍節改爲全面國防節、美國人民之領袖羅斯福總統此舉、乃使民衆不忘美國人有爲國防而犧牲之職責者、不獨軍隊而已、茲海軍陸軍均有準備、諸君亦已有準備乎、」

美海軍節 光榮歷史

霍上校之文告、稱「海軍節係美國海軍聯盟會於一九二二年首創、其後逐年紀念之、十月二十七日所以擇定爲海軍節者、乃因是日爲故齊奧杜羅斯福總統之誕辰、故總統畢生致力於美國堅強海軍政策之建立、先著一八一二年戰爭中海軍歷史一書、舉國馳名、旋任海軍次長與總統、始終力使美國人民獲得美國須有強大海軍之印象、並以領袖資格、致力於此理想之實現、

已達空前 強大階段

十月亦係美海軍於一七七五年建立之月、紀念海軍節已證明可使美國民衆更瞭解美海軍及其工作、此種瞭解在與情領導政府之國家中、頗爲需要、逢茲一九四一年美國海軍實力之強大與準備之妥善、已臻空前之程度、際此各民治國之和平與安全受威脅之日、美國全體公民得悉其國防第一綫之海軍已準備完成其使命、實可滿意、

英美合作 防衛遠東

美國亞洲艦隊乃民治國在遠東之主要武力、傳已與英海軍根據地新加坡、足證英美在遠東合作防衛之密切、亞洲艦隊乃永久留駐此半球者、各艦罕有調動、僅旗艦與勤較繁、目前該艦隊之旗艦係霍斯頓號、其前旗艦奧古斯泰號、霍斯頓號係萬噸巡洋艦、乃刻在遠東各美艦中之最大者、亞洲艦隊總司令設司令部於此艦、指揮各艦行動、

亞洲艦隊 實力充沛

亞洲艦隊有十三艘驅逐艦、及照料艦黑鷹號、潛艇六艘及潛艇照料艦加諾普斯號、此外尚有輔助小艦如敷雷艦與航空照料艦等多艘、皆係拖駁型小艦、於作戰時協助各艦、或遇緊急事故、如運輸艦甲蒙號前在秦皇島擱淺時、始用以担任協助工作、亞洲艦隊多數軍艦皆在菲島四週、尤其是馬尼剌過冬、每年各艦南駛、必在十月與十一月間、時熱帶之雨季已止、而菲島一帶之氣候、宜於軍艦演習、

各艦巡弋 遠東各地

往年各艦南駛過冬時、奧古斯泰號常最後駛抵馬尼剌、蓋此艦在途中恒獨訪法屬越南以南新加坡與巴里島等口岸也、既在熱帶過冬、亞洲艦隊即北駛、游中國與日本各口岸、而在上海停泊頗久、然後各驅逐艦北駛烟臺、利用該埠爲夏季根據地、潛艇隊則隨奧古斯泰號泊青島過夏、各輔助艦分泊該兩埠、驅逐艦時亦駛至青島停泊數天、亞洲艦隊除每年冬令駛往馬尼剌游弋外、另有兩隊砲艦、編爲華南巡邏艦隊與長江巡邏艦隊、」

青年會 征募寒衣

十一月初開始散發

基督教青年會、前因鑒於本市物價高漲、貧民生計、陷於絕境、處此天時寒冷、米價騰貴環境下、飢寒交迫、情殊堪憫、舉目無親、求救無門、勢將盡成餓殍、爲此特於二十日發起勸募貧民寒衣捐款三萬元、及各種禦寒衣物、(包括舊衣被鞋帽等、如蒙捐助、均所歡迎、)自開始以來、各界均予熱烈贊助、茲該會特規定征募期至十一月底爲止、而於十一月初開始散發、在分發之前、決先將各方捐來之舊衣被加以消毒、免致傳染疾病、而累若輩貧病交迫也、該會爲求普遍宣揚起見、昨並印就大張標語數萬份、上書藍紅字「上海青年會征募貧民寒衣三萬元」字樣、決分請上海公共汽車·英商電車公司·各大公司·各大商號·法商電車公司等在車廂及櫥窗中張貼、以廣宣傳、期收事半功倍之效、

阿根廷輪諾脫號 裝棉花來滬

怡和洋行外洋部經理之阿根廷商輪諾脫(SS NORTE)號、由美國聖都斯裝來大批棉花、計有三萬零八百十件之鉅、原定本月二十日到滬、但不知何故、遲遲未能到埠、昨詢該行、據稱昨晚可到滬、如昨晚不到、今晨決可進口、屆時停靠浦東共昌棧起卸、

人造自來血
補藥 補針 補片
□補藥——口味甘美
□補針——見效迅速
□補片——携帶便利
主……治
貧血萎黃·營養不良·神經衰弱·產後血虛·食慾不振·腰痠脚軟·腦力衰退·健忘·失眠·心悸·耳鳴·勞損過度·
(功效)
創造新血 康健細胞 生長精力 補益神經 增強食慾 恢復衰弱
五洲藥廠出品
五洲大藥房總發行
A.230

良晨箋
北京路浙江路西良晨好友社廿週紀念廉價七天
—實用品天天漲價中—
大批現貨信箋 不到紙頭價錢 此時不買更待何年?
加贈枕綠書法
(一)定印一件或買箋五十元可以贈送名片一百張(二)滿一百元贈條幅或屏條一幅(三)滿三千元並得贈書寫之牌號字
現貨信封·中西紙料·多型冠國內·上品獻君前·漲價羣相喚·達情我獨廉·大宗懇採取·聊以報高賢·
高貴紙質·萬千版式·公事箋·美術箋·詩箋·便箋·卅三行箋·軍郵封·保險封·特大特小特長特闊·有別家所沒得·幾角也可交易·多買更多利益·▼每晚展至九點休業▲尚請早臨選擇·
承接印刷
採本社廿年經驗·專家設計·代撰稿·代寫·背面印說明書等·得繪者取以鋅銅版·一律廉價·代君宣傳·

奇異安迪生老牌
EDISON
OSRAM 亞司令
飛利浦 PHILIPS
欲求真正經濟 到底要用老牌燈泡
燈泡代價究屬有限電費支出爲數甚大用戶應從大處着想倘貪廉購用雜牌燈泡泡價僅省數角電費要損失數元之鉅欲求真正經濟須請購用奇異安迪生亞司令飛利浦三種老牌燈泡
中和燈泡公司
營業部四川路一一○號
電話一七二五○
用戶明了用電問題可打電話二○七二○即派員前來免費檢驗燈泡

柯克蘭昨全日辦公 延見滬金融界
供給滬市金融實際情況

奉命來滬考察本埠金融及外匯情形之美特派財政專員柯克蘭氏、昨日全日在美國總領署辦公、分別接見本埠中外銀行界負責人士、垂詢外滙統制情形及貿易狀況、自上午十時起至下午六時、始返都城飯店休息、據新聲社記者探悉、柯氏昨日在美領署接見之賓客中、國家銀行之負責當局亦在其列、他如滙豐·花旗·麥加利等行之代表均前往趨謁、消息靈通人士透露、柯氏此來乃用美國財政部代表之名義、而非爲平準會美委員、來滬使命、各關係方面事前均未得官方報告、故銀行界人士之被柯氏延見、僅爲介紹各方面之實際情形、供給最優先之情報、爲柯氏作績具考察報告之參考而已、

注意美國 經濟援華

查柯氏在港時、曾公開發表其來華之使命、謂余此次係以美國財政部官員名義、前來討論財政問題、余所注意者有三點、蓋即中國法幣之穩定、被凍結中國資金之統制、以及其他經濟財政問題、包括美國對華之經濟援助、」按柯氏爲平準會美委員福克斯之舊友、曾任美國駐法國巴黎大使館參贊、在任時對英法貿易之促進、貢獻甚多、最近爲財部專員爲財長應根韜之有力助手、

平準當局 有新決定

新聲社記者昨自有權威方面之關係當局探悉、今後中國經濟、財政及金融各方面之改善、平準基金委員會及外滙管理當局、已有如下之決定、㈠加强促請英美對中國有關之一切運輸機構、以增加中國外滙物品之外運、促進內地生產之收入、㈡增加內外資金之管理、以促進商業金融之流通性、㈢消滅上海黑市後、引導上海游資內移、同時對香港之黑市及游資、亦採取同樣步驟、

日方徵調挖泥船 船員全體離職
日欲租船駛門司浚軍港 俄船主同情華人被解職
日水警竟將華船員二人逮捕

上海濬浦總局巨型挖泥船建設號、日方突欲租借六個月、浚挖位於海參崴附近日領海內之門司軍港、該船共有船員一百餘人、得訊一致反對、全體離船、態度堅決、遂有船員二人被日方捕去、大通社記者茲採錄其情如次、

建設號船 德國承造

查濬浦總局挖泥船建設號、爲世界最大挖泥船之一、由德國承造、於民國二十四年四月抵滬交船、該船長三百六十呎、闊六十呎、吃水十八尺、每小時挖泥量達三千噸、爲世界最大拖吸式挖泥機船之一、當時訂造目的、爲浚挖吳淞口外神灘之用、

徵調門司 浚挖軍港

自滬戰發生後、該船即爲日方所扣、始於去年交還、因船機受損、由該局重行修理、耗費達二百萬元、甫經修竣、詎日方突又向該局租借、駛赴門司、浚挖軍港、令全體船員、自俄籍船主以下、連同華員一百三十餘人、悉數徵調前往、

船員反對 二人被捕

日方對建設船之徵調赴門司、諱莫如深、初時當拍護照上照片時、始爲船員察覺、遂一致表示反對、俄籍船主、亦同情華員主張、拒絕調遣、日方乃授意該局日籍工程師籐澤、將利量測量船上日籍船主、調充建設號船主、一面派日憲兵會同水巡捕房日水警、守候於建設號上、將赴船上之華員二人逮捕、

拒不到船 消極抵抗

全體船員得訊、極爲憤慨、不再到船、消極抵抗、查建設號係專門技術船隻、船員均經當時隨來之德籍船主始訓練、迨訓練純熟、德籍船主始行返國、故該船如無此批船員爲之工作、即無法使用、

局方通告 聲明保障

上海濬浦總局昨復通告建設號船員云、一建設號船員公鑒、查該船自奉令駛離職守、不無誤會、本局茲特鄭重申明、凡回船復職或來局報到、本局對於個人、決予保障、毫無問題、即使機船他駛、船員是否願往、悉聽自由決擇、本局愛護之心、夙所共曉、而船員尅日回職、本局……

增加國外郵資 正式實行
自下月一日起

交通部昆明郵政總管理局郭局長、業於本月二十六日發出通告、於本年十一月一日起增加國外郵資一百分之一百、其增資理由、係開支浩繁、收付不克相衡所致、新聲社記者昨向上海郵政管理局探悉、該局業於昨日接到該項增資命令、但該命令中對於㈠香港·澳門·廣州灣等地、㈡日本航空綫郵件是否同樣加資、未曾言及、郵政局將續待命令決定、至於其他各地、律於是日起、按照定章納資、即㈠平信由五角增至一元、㈡掛號信由一元增至二元、㈢雙掛號由一元五角增至三元、㈣快信由一元增至二元、㈤中美航空綫英國海外航空綫等航郵、亦照一百分之一百增收郵資、昨日各郵政支局均已接到局諭、

無綫電員被拘後 續施逮捕

英文大美晚報云、法租界警務處上週五在界內破獲秘密短波無綫電臺一座、拘獲無綫電員五人、而悉經營此電臺者、係曾任蔣委員長顧問之莫洛契柯夫斯基將軍、乃於次日派員赴莫氏寓所查問、莫氏爲避免盤詰計、開槍自殺於寓內、關被捕之無綫電員五人、並受其詰問、至於偵查詳情、未能探悉、惟聞被捕者已有一人招出與秘密電臺有關者多人、日方刻正屏續偵查中、聞料其將於數日內會同租界警方續施逮捕、莫氏之卜葬事宜、尚未詳知、

法輪三艘 展期離滬

大達南明午啓椗

昨據法國航務公司消息、該公司所屬之大達南號列康特里勒號及蒂那聖亭比拉號、均因裝貨未及完畢、延期出口、蒂那聖亭比拉號本定昨晨離埠、現已改至今日(二十八日)下午四時、駛往安南海防、列康特里勒號及大達南號、則展期至明午(二十九日)啓椗、列康特里勒號係駛經海防、裝運煤斤來滬、大達南號則係駛往馬尼剌、再至西貢、聞該輪除載有美僑一百五十名赴菲外、並有運往馬尼剌之馬鈴薯洋葱等食物千餘噸、目下滬市與馬尼剌間之航運、完全由法國郵船公司各輪維持、聞美國總統輪船公司曾勸告前往美國之旅客、可先由滬赴馬尼剌、然後轉大輪赴美、

美犯泰脫龐 明日起解

駐華美按察署前任副執行官泰脫龐、已經處刑五年、由退休返美之公共租界警官門斯押回美國執行、原定今日(二十八日)搭法郵船大達南號離滬、茲因該輪展期至星期三日起椗、故門斯押解泰犯、亦將展緩一天離滬、

李却遜氏 電促返滬

又委泰脫龐爲副執行官之美按署執行官李却遜、於泰犯被捕前數週、忽忽返美、按署檢察官希爾資頃已電請美司法部轉囑李却遜即返上海復職、又美按察使海爾密克回美一行後、已乘范波侖總統號啓程來華、茲聞范波侖總統號輪已取消駛滬之航程、故海氏將在馬尼剌或香港換輪、約下月上旬可返上海、

代客買賣 中國股票
行情準確 手續便利 成交迅速 竭誠服務
上海二馬路二五〇號 河南路口科發公司三樓
福康股票號
電話一二七五二
價進買
鹽業銀行 210.00
綢業銀行 50.00
廣勤紗廠 220.00
永安紗廠 275.00
梅林食品 215.00
冠生園 112.50
紗布交易 92.00
內地自來水 82.50
龍章造紙 130.00
商務書館 225.00
中西藥房 120.00
明星香水 145.00
九福製藥 127.50
價出賣
商務書館 230.00
明星香水 150.00
先施公司 29.00
南洋煙草 47.00
華商電氣 15.00

上海華商證券交易所第七號經紀人
裕興證券號
代客買賣華商股票
地址 九江路四一九號大陸商場二樓廿二號
電話 九一一一一九

天源金號
同業權威客戶福音
紗花部
現紗 空頭 多頭 客戶證金 二包成交 概不計息 另給利息
佣金 每包五角 每包五十元
地址 南京路大慈坊南五第一樓七七九號
電話 總綫 九七七八五 ○四八五七○

專治
神經刺激 精神錯亂
文痴武癲 痰厥偏心
神經衰弱 猪羊癇瘋
特種療法 見效神速
設備完美 花園廣大
上海瘋人院
本院由中國瘋病醫院附設創辦念餘年成績蜚然歷年由各省來院已經治愈者不知萬計並迭由各國醫院大醫師等介紹以及上海第一特區地方法院各地救濟院中國救濟婦孺會上海慈善團體聯合救災會暨各捕房等諸機關彙送瘋人均於最短期內治愈發還是以信譽卓著住院索章附郵一角
總務處 愛文義路卡德路朝西 中國瘋病醫院總院內 電話三六八〇三

問世最早 功效最大
兜安氏利腎丸
專治 風濕 水腫 腰痠 背痛 腎虧 泌尿 失常 兼治 淋濁
藥房均售
兜安氏利腎丸
兜安氏西藥公司啓
上海江西路四八九號
KP-1-41

伊之櫻唇動人極矣是必施用「美奇」唇膏者
伊果爲聰明女子!伊用「美奇」唇膏點唇。因「美奇」有特殊香精爲底。能確使伊之櫻唇溫馨軟潤。益顯伊之青春嬌美。並使伊之唇色終日鮮艷不易脫褪。更因伊已在各處所見無數愛用「美奇」唇膏之新型美麗女子中，發現伊所最愛而與伊最爲相配之嬌艷顏色。「美奇」唇膏備有鮮紅，紫紅，朱紅，桃紅，橙紅，深紅，淺紅七種顏色。足供女士隨意選擇。請女士亦必購用此最佳之「美奇」唇膏
三種大小：特大 大號 普通
請同時採用專爲調協「美奇」唇膏而特製之其他「美奇」化妝品「美奇」胭脂，「美奇」香粉，「美奇」美目以完成女士整個玉容之美。
Michel
美國製造
各大公司藥房均有出售
試用券
茲附上國幣一元請即惠寄上色「美奇」唇膏試用管一管爲荷此致
上海九江路一一九號德康有限公司
姓名
住址
(申)

矽炭銀
矽炭銀爲特異之腸胃病聖藥功能吸住腸胃內細菌及毒素殺滅而排出之主治泄瀉、痢疾、霍亂、傷寒、胃疼、腹痛、各種中毒及一切腸胃病，功效特靈
保護腸胃安全 飯後服用三片 可防腸胃疾患

民生藥廠出品
公司藥房均售
試驗
取滴墨水一小杯，滴入清水一二滴後，使成黑色之水，投以矽炭銀一片，則數分鐘即沉澱於杯底，所吸之色，均爲矽炭銀之細菌吸收力，證其去毒之功能也，如此亦可證本品之品質。

工部局管理物價 日內即將實現

投機商仍作最後掙扎

據大中社記者自官場方面所得可靠消息，領團對於工部局管理物價之申請，可望於二三日內獲得批准，聞各國領事、現正向本國政府請示，截止昨日，尚未接到覆電，據悉此項問題，並不如一般人所料之簡單，以新附則或有與中國與各國所訂條約權益衝突之處，不得不審慎將事，如各國領事不向本國政府請示，固無須稽延若是多之時日也，

投機商人極力掙扎 字林報云，兩租界當局，若不立即有所行動，制止物價，則囤積漁利商人，將在管理物價辦法實行前，竭力抬高物價，以至最高限度，衆認囤積漁利者，已知當局將施行限制物價辦法，故現正竭其最後力量，漫天漲價，故在工部局決定管理物價之消息傳出後，各項物價，即俱創新紀錄，

未來必有一塲週旋 字林西報云、數日來外間傳說紛紜、認工部局如欲制裁本市投機漁利及貪得無厭之商人、勢必與若干神通廣大擁有政治背景之人士相週旋，如若干棉紗投機家，彼等與某種政治團體發生關係，又如最近海關禁止棉貨出口後，市場價格，竟反跌爲漲，致日商損失甚鉅，蓋無人不知，操縱棉市者不特擁有鉅資，且有巨大政治勢力，聞有人於數星期前，以一萬元購買棉紗起家，現已成爲百萬富翁，傳有若干銀行，現多專事搜購現金及外匯，以作基金，

滬美郵遞 經馬尼刺運寄

滬美間郵遞，自航輪減少後，上海郵局爲維持迅捷寄遞起見，已另闢取道馬尼拉之新綫，凡由滬運往歐美各地之郵件，除逢郵船直航運美外，並候輪運至馬尼拉，然後再裝輪經太平洋運美，可免寄遞之濡滯困難，

滬美航郵數量擁擠 至滬美航空郵綫，因寄遞便捷，指定交寄郵件，頗爲擁擠，昨(二十七)日即有寄往美國、加拿大、歐洲等各地之航郵一批，於上午十時裝輪運港，啣接汎美航機運美，可於十一月十日到達舊金山，

工部局對煤球洋米 嚴禁囤積居奇

限定煤球價格爲十九元 每戶每周購米無逾半石

昨日本市物價、繼續增漲、除香烟·肥皂·火柴·洋燭·幾無物不漲，在工部局行將管理物價前，有此現象，完全由投機漁利商人從中作祟，聞工部局有鑒於此，深恐天氣漸寒，煤價將上漲，已與法租界公董局採取一致步驟，管理煤球價格，並爲防止有人囤積工部局洋米，昨日已重申前令，限制平米發售數量，藉防止有人囤積居奇也，

煤球售價業經評定 據工部局情報處發表，經兩工部局會商組織之煤球評價委員會，現經評定煤球之另售價格，爲每市担(一〇〇磅)國幣十九元，送力在內，上項評價，定自本(廿八日)日起實行，兩租界工部局現正籌商關於一種「標準煤球」之製造與應市，本市若干領袖煤球廠，徇兩工部局之請求，業已呈送渠等認爲可作標準煤球之樣品，此類樣品，刻正由兩工部局會同研究，希望不久約有一種爲市政當局核准與管理之標準煤球，在市上發售，

限制平米發售數量 工部局爲防止囤積平米起見，特頒發布告，重申五月十四日前令，限制發售工部局洋米之數量，即任何米店售與每戶，每家或每一團體，每星期不得超過半石，且購米者僅以自用者爲限，同時米店售予個人之數量，每次不得超過二斗，上項辦法，業由該局曉諭各經售米店，一面飭由捕房派員嚴密查察，以期切實遵守，市民倘有發見違反上項規定情事，希立即就近報告捕房，以憑核辦，

民食前途無庸恐慌 本市若干米號、糴口工部局洋米業已售罄，停供門市後，曾引起平民之憂慮，昨據記者探悉，各米號於昨日至祥茂洋行領得出貨棧單，一日間達七八千包，紛紛至太古棧房提貨，致業戶售罄、工部局洋米之各米號，昨日已有新貨出售，惟尚有一部份米號、仍稱出售，致升斗小民，購米發生困難，但此種情形，今日當可改善，因祥茂洋行對各米號批購洋米，決可充分供給，又據航業界消息，工部局洋米五萬包，於日內即可到滬，

華人赴香港 可改領護照

向外部港辦事處領取

外交部駐港辦事處爲便利僑民入境，已商諸港方，華人改領護照，凡屬我國國民，無論其來自何方，凡持有中國護照，得隨時入香港，領取此項護照之手續，甚爲簡便，即隨時備有四寸半身正面本人照片三張，護照費六元，向外部駐港辦事處塡備請領護照之表格兩張，復由一殷實商號蓋章保證，經調查屬實，即可發給，爲時僅需一星期，

信成公司經理 朱向榮昨被綁

甬人朱向榮、年六十三歲、住同孚路旭東里二號、開設信成貿易公司於愛多亞路廣西路口六四六號、專營火油蠟燭等、因朱本爲美孚洋行經理人也，平日朱備有八二〇二號汽車代步，昨日午前十時五十分、朱正在公司內辦公、不料突有綁匪四名、其中三名携帶手槍、一名在外望風、闖入公司內後、即出槍威脅、禁止夥友聲張、並即將立於賬房畔之朱向榮挾出、軋上停於同孚路美西床廠門口之六六三五號汽車上、向東疾駛、綁架無踪、事後由該公司賬房沈增元報告捕房、查訪下落、

滬西血案

王雨泉被砍傷

安徽人王雨泉、年三十六歲、住滬西白利南路五三三弄一七〇號、昨晨五時四十五分、王尙在家高臥未起、不料突有男子一名排闥直入、衝至床前、拔出利斧、向王亂砍、計砍中頭面肩胸等部共六斧、一時血肉模糊、痛昏床中、該男子見目的已達、即携帶血斧、奪門逃逸無踪、事後經家人將傷者車送同仁第二醫院醫治、聞傷勢沉重、性命堪虞

虛設錢莊詐財 四犯判罪

天津路集益里十號滙康錢莊、開幕祇有壹天、即告倒閉、欺騙存戶款項萬餘元、案發、被總巡捕房破獲、該莊股東陳晉煒·王一帆·谷耀奎·徐展道等四人、解送特一院刑五庭、由捕房律師錢恂九依詐欺罪起訴、業經訊供終結、昨晨由臧推事涖庭宣告判決、陳王谷徐四人各處有期徒刑壹年、

教堂草地上 發現槍彈一包

上海泰晤士報云、昨(廿六日)晨九時、漢口路江西路口大教堂內苦力從事掃除時、在草地上發現報紙包裹之槍彈十四顆、據中央捕房探員稱、携彈者或恐被附近警員抄獲、故將彈藥諸教堂內草地上、按過去兩年內該教堂草地上會先後發現盒槍兩支與槍彈五顆、故此次已第三次發現軍火、

畫苑耆英 沈心海氏作古

海上名畫家沈心海氏、藝珍德劭、爲丹青名宿、畫苑耆英、聞於二十七日逝世、沈君以工筆仕女畫早歲即享盛名、雖翎毛山水、無所不能、但除仕女外、概不常作、故流傳極少、中年以後、藝益精粹、聲滿全國、紙貴洛陽、晚年以來求者更爲踵趾相接、其作品之爲社會珍視、識者咸謂本邑畫壇宗匠、自有湯錢吉生氏之後、沈君一人而已、君本邑人、年八十有六、其門弟子馳譽者甚多、前有已故作家如朱良材孫守伯等、今之謝閒鷗皆其尤著者也、長子養初、業醫、爲已故名醫夏應堂氏之高足、次子慶釗、肄業於滬江大學、孫曾多人、幷聞已定於二十八日在康腦脫路世界殯儀館大殮、以君生前久享盛名、交遊夙廣、並以親友衆多、預料屆時素車白馬、弔者必甚擁擠、

孟老居士設奠賻儀

海鹽孟仁甫老居士、自於夏曆六月杪西逝後、十一月十五日爲百日設奠之期、其公子孟渠居士輩、謹遵遺命、關懷世難、不欲作無益舖張、遂以印光大師弘通經教、提倡淨宗、二百年來、一人而已、近方籌設大師永久紀念會、孟老居士在日、未及贊襄、故欲勉承先志、移賻弘化、藉助基金、事經與慈諸法師、及張靜江·屈文六·聞蘭亭·蔣竹莊·范古農居士暨孟氏戚友等聯名具啓、請賻儀改脫現金、普植善根、同臻極樂蓮邦、成就佈施功德、謨作印光法師紀念會基金

兒童新聞報徵定戶

慶祝創刊週年紀念

「兒童新聞報」創刊迄今年餘、信譽卓著、洵爲學校之活用教材、兒童之良師益友、曾經工部局華人敎育處長等推薦、稱爲國內最優良兒童讀物、該報近爲慶祝創刊週年紀念起見、特擴大徵求紀念定戶一萬份、歡迎各校師生及家長父母向下列各處訂閱、(一)四馬路兒童書局、(二)南京路大新公司圖書部、(三)霞飛路五九九號博覽書局、或撥電話九四五三九號該報、當即專差送上、

職指所徵求人才

上海職業指導所近徵求下列人才、(一)英文打字員一人、女性、能敎高中英文、略擅速記者爲合格、供膳食外、月薪七十元、(二)某律師事務所秘書一人、須字跡端秀、有撰擬公牘經驗者爲合格、月薪八十元、(三)某小學高級敎師一人、須師範或高中畢業、有經驗能說流利滬語者爲合格、月薪八十至九十元、(四)某公館保姆一人、以教會學校畢業、北京籍者爲合格、供膳宿外、月薪五六十元、(五)某商行茶房送貨員各一人、須熟悉路徑、能騎腳踏車者爲合格、供膳宿外、月薪二十元、有志應徵者可往華龍路八十號二樓該所面洽

香宋樓藏 古今名人書畫展

日期十月廿七日起卅一日止 地址甯波同鄉會大廳

遺精除根

固本齋專貼遺精無論有夢遺精無夢滑精見色流精尿後洩精或每夜一遺或一月數洩經一貼重兩貼除根每貼二元函購加郵北京李百藥膏藥舖發行上海江西路一四一號四馬路南首北京天安堂分行經理

中國化學工業社向惠顧諸君道歉並變更箭刀肥皂門售廉價辦法啓事

本社出品之箭刀肥皂，因品質優良，深蒙各界樂用，此次在三十週紀念期內，每日提出若干箱，廉價發售，原冀以服務之微忱，藉答惠顧諸君之盛意，不意發售以來，擁擠情形，與日俱增，大出想像以外，一部分貨品，竟爲販賣者捷足先得，致用戶惠購，反因額滿向隅，當紛亂爭先之時，婦孺安全，尤爲可虞，本社雖極力招待，仍多未週，此種情形，對遠近惠顧者，實深致歉忱，即揆之本社服務之初旨，亦顯有未合，不得已，爰自即日起，將箭刀肥皂廉價辦法，稍加變更，尙乞鑒諒爲荷

辦法：：

凡在本社門售部惠購出品(箭刀肥皂除外)在五元以上者．憑當日原發票．得購箭刀肥皂一組．每組十塊仍售四元五角．每人限購一組．每日以售滿二百組爲限．發票金額在五元以上者．概不例推．

河南路二五七號

中國化學工業社啓

(劍692)

閑美科 鈣素母

賢明的家長公鑒：

承告「在二歲以上有了牙齒的兒童，極喜歡把鈣素母當作糖果吃」，而且「已養成了習慣」。這非但是一個有智識的家庭中好現象，也是一個在復興中民族的好消息，當我們在拜讀你們寶貴的覆函時，欣慰，感謝與興奮圍住了我們，覺得我們爲了社會的服務工作，絕沒有落了空，我們已得到了全份的滿足與勝利。

同時，多數來翰中對於「有否困難點」一欄內的塡答是「二歲以下沒有牙齒的孩童，叫他們服鈣素母比較困難」關於這一點，我們現在有個極好的補救辦法，即把鈣素母糖片滲在牛奶內，一經攪調，便能溶解，因爲鈣素母糖片是用可可粉和調成的，錦上添花，可可牛奶一定更使孩童喜飲了，府上不妨一試，敬此拜覆，並頌

闔家健康

閑美科大藥廠 營業處啓

壯骨 固齒

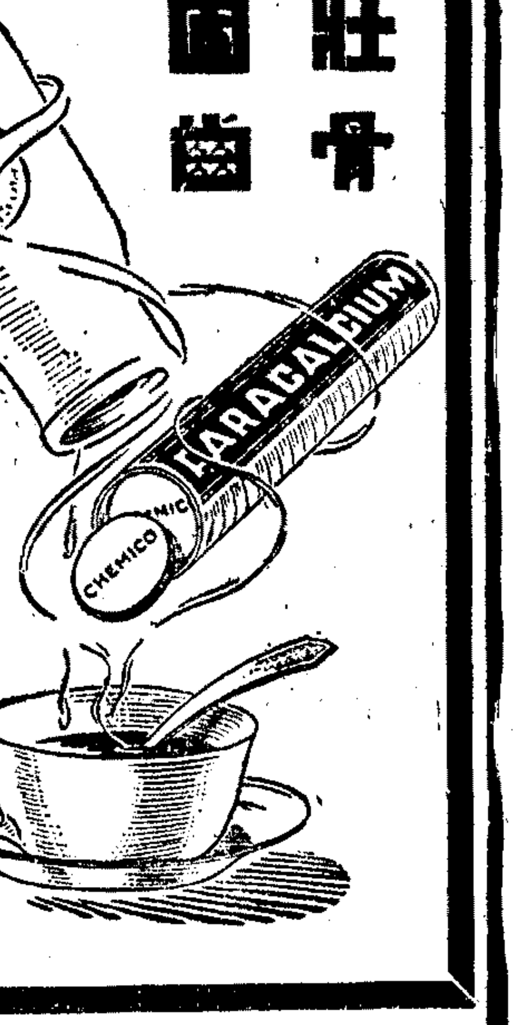

滙中銀號經理 黃雨齋被狙擊

上汽車時突遭開槍射擊 腹腿各中一彈兇手擒獲

本埠滙中銀號總經理紹興人黃雨齋、年約四旬、家住福建路滙中里、昨日下午三時半、黃由河南路五七九號滙中銀號總行出外、由其保鏢將其自備汽車之門拉開、黃即跨登汽車、甫欲坐定時、突有身穿藍布短衫褲之男子兩人、其中一人立出手槍、向黃轟擊三槍、黃因在車廂內無法躲避、致身中兩彈、計腹部及右大腿各中一彈、子彈均未穿出、受傷倒臥於車中、汽車夫見事不妙、立時開車飛駛、第三槍幸未擊中、黃之保鏢即下車與行兇者開槍還擊、兩男子即沿北京路朝西奔逃、然黃之保鏢緊追不捨、捕房亦得警報、立派探捕兜捕、追至山西路口時、有兇手一名被巡捕擊中左腳、倒地成擒、名王東海、年二十六歲、另一男子逃逸無踪、事後黃即入仁濟醫院療治、當晚九時許、由醫生開刀將腹部及腿部之子彈箝出、經過尙稱良好、被拘獲兇手王東海、及黃之保鏢、一併帶入捕房、

黃達平執行律務

律師黃達平女士、前在本埠執行律務有年、保障人權、造福社會、戰後歷任浙東海門承審員、及興化地方法院檢察官、近又返滬、重振舊業、設事務所于環龍路三二二號、聞前往聘請爲法律顧問及委託辦理案件者甚衆、

儲麟蓀醫院 爲社會服務

霞飛路一八二七號福開森路電車站口之儲麟蓀醫院、每日中午十二時至二時門診、診金號金、一概免費、並聞該院醫師留德醫學博士劉一麟君等德籍化驗師葛勞志及全體護士、對貧富病人、一視同仁、以設備完善、人材優秀之私人醫院、能爲社會服務、而門診完全免費者、在滬上誠不可多得、

新雅集秋興畫展

新雅集由中國畫會中堅分子孫雪泥·楊清磬·錢瘦鐵·所發起、此次秋興畫展、邀請參加者、有商笙伯·夏劍丞·賀天健·黃玄翁·應野萍·符鐵年·鄭午昌·汪亞塵·胡亞光·陶壽伯·徐碧厓·等、合作精品得百餘幅、定今日起至十一月二日止、假大新畫廳舉行公展七天、前往瞻覽者想必甚踴躍、

招領迷路兒童

工部局兒童保障科招領迷路兒童、(一)女童阿寶、六歲、甯波人、圓臉、短髮、鼻子平扁、着黑底白圓點印花連褲衫衣、紅襪、黃色球鞋、據稱、父已死亡、母業裁縫、家中尙有哥哥二人及姊一妹一、(二)無名女童一名、年約三四歲、體瘦而蒼白、頭戴粉紅色絨帽、紅布襟夾襖、白底藍條子單褲、紅布鞋、此外尙有大批兒童、不及一一備載、失孩家屬、可於每日上午十時起前往江西路一〇九號工部局六一〇號寫字間兒童保障科認領、

天氣報告

徐家匯天文台昨日午後四時三十分氣象豫報云、山東四週天晴而冷、有南至西風、此間晴冷、歉度轉霽、有和緩之西北風、東海由晴轉霽、有從強烈漸轉和緩之北至東北風、臺灣四週局部降雨、又昨日午後三時前二十四小時內、本埠氣溫最高六三·三、最低三八·三、去年同日最高七五·六、最低五一·六、

昨日本報發報時間六點四十分

上海的娼妓(上)

可羣譯

「現在上海之市民，至少有百分之五十染有花柳病。」一位對於性病有十五年研究之聞名的性病專家對予如此說。經予訪問十餘位醫師及與病者晤談之結果，則予所得之結論，即爲百分之九十之性病，最初係自妓女所傳出者。

每當黑夜之籠罩全市，各種不同國籍而以此爲業之婦女，均開始準備她們的工作。此輩婦女即上海之一「娼妓」也。在全市之每一角，她們麕集着，因爲上海需要娼妓之存在，她們將一留着，所以她們也不會根絕的。

立於馬路兩旁者係上海最普通之娼妓，我們可常在南京路與愛多亞路之兩側，見彼輩拖拉彼等意想中之顧客。她們約有數千人，其夜度資之價目約自二元起至十元止，此輩可謂爲本市性病主要之散播者。彼等大半俱無性的衛生之知識，即光顧彼等者亦然。

成千之巡警，不能從街上肅清她們，有時巡捕光臨到娼妓之街時，則此街上即無女子。彼等俱已逃至另一街上，或躲在低暗處暫避，直至巡警離去此街，始見彼等重行出來。在公共租界中彼等每月之被捕者約在五百人左右，但就大體而論，彼輩被捕後，大約每人繳付保證金十元，即可釋放。

在上海之各大中國百貨商店屋頂上之娛樂場中，皆滿貯着若輩娼妓及光顧該處之惹花拈草的遊客。此輩女子之代價，則較立於馬路上者爲貴，她們之夜度資，價格約自八元起至四十元不等。若輩有數入係年靑貌美者，年齡平均在十三歲至十九歲間，彼輩咸無性衛生之知識，類皆染有傳染病，大半中國顧客，他們最早本無此種惡疾，然經一度魂銷後，即便染上此疾矣。

於廣治卿路之後，爲上海最低賤之妓院區域，該處女子之代價，亦至低賤——任何人出三元代價，即可取得其間之任何一女子。據一位中國醫師告予謂，在此種妓院之女子，什九皆染有疾病。實際上數妓院日陳列該院中之女子於窗後，娼女們萃集一處，常裸其玉腿坐於大玻璃窗後之凳上，並對路過之行人發出一種誘人之媚笑。此種處所之顧客，大部爲中國人，間或有數外國水手亦常去光顧。妓院主人常遣人在外觀望，招徠生意，並指示顧客之臨門。若一黃包車夫拉一位顧客上門，則該車夫可得五角至一元之酬金。

在上海之另一隅，亦有同樣之妓院存在，惟僅外國人——大半爲俄國人，雖其他國籍之外國人亦有，常去光顧。該種妓院中所定之價格爲一女之代價是四元或五元。有一位外籍醫師——彼曾爲該種妓院中之娼女治，及自該處染上疾病之人診治，——告予謂：該處之妓女至少在百分之八十以上，均患有疾病者。

君患皮膚症乎

若然且讓如意膏助君解除其患

皺症不問其爲瘡瘍面疹面疱或其他比較厲害之濕疹疥癬鵝掌風爛腳爛腿等等如意膏治之均易告愈此科學療膚油膏一經搽上即覺其舒適輕鬆涼膚止痛之作用同時其強有力之殺菌防腐助長新肌之原質復奏其有益之工作於是君之皮患迅告痊愈君又安舒愉快矣天氣炎熱之時陽光肆虐人們皮膚暴露部分易被炙傷或發熱痱水泡脫皮等症如意膏對於防治各該症亦甚相宜

家用良藥如意膏芬芳馥郁統治各種皮膚疾患即割破灼傷燙傷跌損抓傷蚊吮蟲螫等等亦效 藥房均售或向上海江西路四五一號韋廉士醫生藥局購備

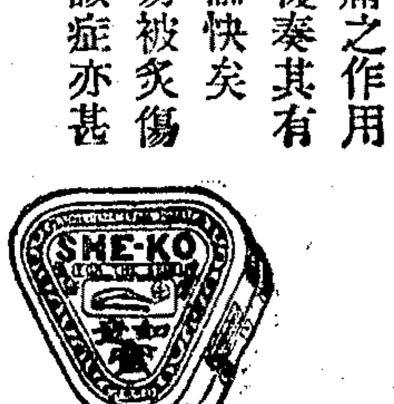

(國民政府衛生署許可證成字第六二八號)

三友補丸

送婚嫁用三友補丸，新郎新娘，兩獲其益

送壽翁用三友補丸，壽上加福，福上加壽

送彌月用三友補丸，祝人強健，活潑可愛

送喬遷用三友補丸，可使精神，氣象一新

送禮物用三友補丸，實惠新式，意義顯明

三友補丸是大衆化補品，是大衆化禮品。每組三瓶 每瓶五元

事事培元氣，其人必壽，念念存好心，其後必昌。

三友實業社 上海南京路 電話九〇八七八

精益眼鏡價廉物美 中外各界一致信任

歐美名貴鏡片鏡架 標明售價歡迎比較

美國驗光學師代客免費驗光精詳準確

總公司上海南京路勞合路口

分公司 重慶 昆明 香港 北平 天津 南京 濟南

哮喘斷根之研究

哮喘症得之漸逐步加重故此喘易欲斷根甚難唐拾義醫師悉心研究此症之藥不燥不寒精神會耗許多腦力始發明哮喘丸實驗以來已四十餘年用王道和平服之病勢漸減輕耐心順氣寬胸止喘消痰並可減少以後發病之機會如能每發即服久服乃可斷根不發確爲治標治本之唯一良藥 世界各埠均有經售 每瓶二元 上海廣西路唐拾義藥廠發行

耳聾補聽器

新久耳聾耳鳴穿孔聽音不清等有各國名廠治療及補聽器械得恢復聽覺 銀風箱補聽器如小杏仁每副60元 25元 30元

上海靜安寺路斜橋弄42號 上海補聽大藥頭牌 理療器械行

專醫 前任梧州市衛生局局長 梧州市立醫院院長 郭太華 婦科女醫師

婦人久不受孕 婦人產後胎前 婦女暗病隱病 婦女其他疾病

月經病 赤白帶 產褥熱 異常惡露 楊梅瘡 軟硬疳 尿道疾病 肛門疾病 子宮陰道病 卵巢輸卵管病 異常出血 子宮癌 橫痃 淋病 婦女寄生蟲病 發育不全 肥胖瘦弱 安胎 惡阻 節育

白克路卡德路口 電話

痔科 醫學博士 江子明 主辦 中國痔瘡病院

多年留歐所得之專門學識豐富經驗 創痔根治法 無痛速癒 特設婦女痔科 聘有女醫師助手

院址福煦路慕爾鳴路口康樂邨六八號 電話三五九二一 門診下午四時至七時半 星期日上午至一時

逢痛即止 快過打針 (醫學博士)唐太平 止痛丹

主治頭痛牙痛骨痛 月經腹痛 服後立刻見功 每盒二角 六盒一元 愛多亞路唐拾義 本埠藥房烟兌店均經售

申報人事十種分廣告 一律特價每行每天一元二行起碼四行爲限 接洽稿件免費贈送申報拍紙簿及鉛筆 請撥電話九三三二四八

粵港滬 天壽堂老婢調經丸

治 崩 經期不準 身體瘦弱 久婚不孕 白帶等症

沪行六馬路浙江路口

申報分類廣告

（接第九版）

浙江興業銀行上海總行

出租保管箱啓事

欲租本行保管箱者不論以前曾否登記概請來行接洽辦理預定手續並請從速以免向隅

行址北京路二三〇號　電話一五六六六

康果 墨水精

INK TABLET

科學製造　不霉不滲　質料純淨　不虞沉澱

裝璜精美　航郵寄遞　均極便利

商務電話六〇五八一　科學公司出品

貼費匯款

各界如欲匯款至下列各埠者敝公司可優厚貼費手續簡便迅速請面洽可也

昆明　成都　重慶　貴陽　金華　香港　溫州　叙永　安順　桂林　邵陽　萬縣　遂義　柳州　衡陽　寧波　宜山　贛州　曲江　吉安　花江　沅陵

亨得利鐘表總行對面　新新公司　電話九四五八一

大明鐘表眼鏡總行　天津路一七三號　電話九二八四七

鹿苑

如欲解除人生之苦悶而得究竟眞實安樂者請明瞭宇宙人生之眞相研究佛學惟有佛學能徹底說明宇宙人生之所以然　佛學圖書館免費借閱讀物　上海佛學書局　歡迎參觀　路二二弄6號

出售

最後犧牲　花呢　嗶嘰

每尺二丈八尺　廿四元　廿八元

常青　元色　咖啡　時灰　紫醬　末綠

源興機織廠　四馬路世界書局對過三八七號二樓　電話98702　貨購洋還包退

★原料飛漲欲購從速★

嗶嘰　每尺二丈八尺　廿五元

新花呢　二丈八尺　廿五元

巧克呢　二丈八尺　卅二元

電話購貨 44571 包退還洋

經紡織公司批發所　北山西路五六八弄近愛而近路北首九號

藍富卡花呢　袍料念元　旗袍料十元　電話購貨68227

油布衣　售廉十三元起　保不漏水　新泰油衣廠石路509號近北京路電話94769

鷄牌星牌綿織防水漿　廉售　製造防雨衣布請用鷄星老牌保證防雨　通藝傘牌化　仿造品一律十請勿僅比　售價電話16952　黃家康

防雨漿

南洋定貨阻　眞駱駝毛被胎　廉售

完全駝毛柔軟輕暖每條二磅重一條售十三元二條起送祇售廿六元天冷在即又輕又暖如勿全毛包退還洋各商店批發　華一紡織毛絨廠　電話六〇九七七

最優良　漆包綫　出售

敝行經銷名廠出品蜜蜂牌漆包綫品質純粹價格從廉各號俱備最合於電機馬達方棚綫圈等用保證無脫漆之弊倘蒙賜顧現貨無多務希從速　上海信孚華行啓　新加坡路九一三號

肥皂套鞋牙膏　出售或買進至　北京路一九〇號三樓22號福運號洽　電13667

三星五洲　廉皂　頭每條二元四　起送每箱廿條三十六元　脚每聽45磅售十六元　耐用　電話42982　大陸經濟行

打字機　出售　修理　出租　江西路四二號銘記打字機行　電話一八九六〇

普達車刀鋼　出售　三分至六分方　有意購用者請臨河南路五〇五號德和公司面洽

機器廉讓

茲有求興廠出品湯姆生紡紗車三部以及馬達等均屬九成新願廉價讓與如有意者請撥電話三四〇七三號或逕臨赫德路六六四弄二十一號面洽亦可

出售　雲青粉廉讓

青粉一批並有派司出讓欲購者請至四川路二二弄5號內門　茲有卜雲

出售

雙喜牌肥田粉三十包　鹽酸（工業用）十五罎　濃魚肝油精一介侖　上列各物願購者向森路18號開接洽

糠麩保健粉　每袋三元　電話三五四一一　公正米號八

佳菊

本學院安園農場所植菊花品種優良種類繁多茲擬廉價出讓願購者請臨江西路四一五號或電話一〇號南通學院農務組接洽

出售

煤球　每担五百十六元仍售十六元　爲止欲購從速包退還洋　電話七八四三六　浙江煤業公司

電表　茲有西門子廿安倍二只售法幣一百廿元　處馬浪路振華里一九號吳君　電話通訊

機會　茲有西裝領帶吊機帶脚踏車燈背帶扣等貨一批廉讓有意者請投函郵政信箱八〇一一七五一三

來路廉讓三百元　八燈古思無綫電收音機一架　跑車廉售　黃木器一套　坐椅四只　茶几八仙　請至　捷足先得不折扣　曹君洽

青鉛鑛砂出讓　每磅約卅念元合用者請向愛多亞路1160號美珍古玩店金君接談

德國咪吡牌大銀箱　高60闊24深20現願廉售美金三百六十元有意者十點至五點請打電話一〇七八三朱君接洽

對開印刷機出售　對開機一部售一萬二千元欲購請電話九一三三三　或駕靜安寺路七十弄三十號韓面洽

吉地　新到90元另我你他口琴10元廉讓　新閘路膠州路海聯里55號樓上李

獵鎗　請將牌子及價格詳細載明寄至膠州路一百九十弄三號謝君接洽面談

廉讓　德製百盒顏色四尺五寸只全套模子價共約千元電話二二路口昌星無綫電社洽

廉讓　德國象牌17號琴鋼絲百磅有意者請函2663信箱接洽

寫字檯衣鏡　廉售　八成新寫字檯一只　衣鏡一面出售地址赫德路恩園路口66弄合泰坊39號

卡車胎　茲有新到美國老牌名牌32×6加重內外胎出售　欲購請電話八六九〇〇　（招商掮客）　或法外灘九號房間六十四號接洽

車胎不論卡車汽車黃包車脚踏車內外胎如欲買進或賣出請開明牌子及價格投申報信箱2675號以便面洽

大號脚踏冲床　勞動車

拔直車廉價出售

接洽處　新加坡路康腦脫路口景雲邨念九號

招生

脚踏車　德國太必闊脚踏車八成新七浦路恒吉坊21號電44935　$270

脚踏車　英國五旗牌九成新跑車一輛欲讓海格路丁香花園對過生大米行　$140

脚踏車　英國老頭牌全新市價六百五十元　讓$420南陽橋華成路45弄六號　$280

出讓脚踏車　堅固耐用車　跑車　兵艦牌　$120

請來辣斐德路亞爾培路西辣斐英文學校　$80德國跑車　$320

教育部備案　教育局立案　民生中學附設

民生晨夜校　補習

明日上課　國文　國音　英文　英文　英語　英文　日文

屆20用實　國文　修專　初級　英文　實用英語會話　英文修專　初級日文

聘請宿學名師教授國文選及尺牘　投國語四月速成　任教專家擔授　平母字　完全第一冊　兼授第一冊　投授商業會話　授報紙及雜誌等（泰西軼事）英文授報紙及雜誌　授現代日語（迅速）母教起進步　學費每月二元

校址北京路四一二四號

習字　習字能明陰陽向背等用筆法及執筆法則無論大楷行草誓均可立刻入門月費五元不拘時間望平街二〇九號賀健

飲食

京蘇閩粵　新福記　高尚筵席卅元起六十八元十元辣斐德路二一七支店電話八二九三一　南北名廚全滬無敵　贈送禮堂大小一律免費

八折鮮牛奶出讓　欲訂飲者投函申報信箱2670

汽車

卡車廉售　茲有一九三六年C五噸G運貨卡車一輛M　今願廉價出讓如有意承購者每日上午十時至下午三時止請電一六六三九王君接洽

拍賣

曾意師摩洋行　始創自同治十三年即英一千八百七十四年

禮拜二拍賣　准於十月二十八日上午九時半（新鐘）在本行間內拍賣舊木器皮鞋唱片中西男女衣服等不計

禮拜四拍賣

瑞和洋行　上等住宅

准于卅日上午十時及下午二時半在畢勛路一百五十號Mr. Speelman君住宅內拍賣

書樓大菜間　來路木器地毯　法國織花絨沙法大椅面書樓椅絲綢

霍克楠書櫥衣櫥銅床

胡桃木寫字檯　意大利　石面

半樟花架白石人物

櫥落地燈（以上木器均係來路及美藝公司製造）

雕漆十二頁屏油畫名磁掛盆來路電燈

電爐吊扇絨厚門簾膠家俱衣機收音機紅木燈

方櫈花架加煤機連馬

又于十二時

東洋古銅自來佛

達以及另物等不計

正拍賣不限價

一尊約十六英尺高各客欲拍者即日起任客觀看此佛

娛樂

百樂門

舞藝專修學院　每晨九時至晚十時　全負責介紹舞廳　元五天保證成學　投標準舞普通速成　女生五精　福煦路貝禘鏖路口德隆邨

房地產

花園洋房連道契地　分宅出售

法租界A字住宅區蒲石路近海格路口

▲祇餘一宅▲訂購從速▼

雙開間三層獨宅花園大洋房 室內有客室餐室廚房汽車間浴室僕室 全部鋼窗打蠟地板 均用紅銅管及衛生磁盆 洋台台水汀地板 水汀保暖低暖有柳安門面七晴廣闊交通便利近用最新式電氣設備 子方均可租 式樣已興建中 利可觀即來參觀 又售空地

A小空地

字地格三路分近 法租界道契地形方正 育齊路四十號 波路地產公司啓 廉售三萬三千元 近蒲石路 電話1808六〇四

召盤

南市房屋廉售 茲有新橋街門牌......（房屋）三層樓房一棟 每月可收租金...... 有意者請撥電話八六......

空洋房廉售　房屋與地均佔五分 五厘......

勞利育路沿馬路空地九分廉售　面積五萬六千 二厘　請向愛多亞路......

鎮海房地產出讓　方五五畝......

沿馬路空地四畝廉售　一萬二千元　請向愛多亞路......

雙間四層住宅廉價出讓　南市......

花園洋房廉售　三層......洋房一宅 上海信託公司地產部電話12923

襪廠召盤　法工業區有全新 ......

煙紙百貨店召盤　房兩幢因店主無意經營願將全部......

美華汽車接送

南市　虹口　閘北　滬西　江灣　吳淞　大場

電話 93399

舊報新抄　六十七年前（見同治十三年本報）

工部局徵典押季費單（三）

一百八十三號店，去年一千七百八十九元。二十八號店，去年八千零九十八元，今年二千零八十三元。一百四十五號店，去年一千零六十三元，今年二百十元。二百八十七號店，去年二......

明日刊登

工部局徵典押季費單（四）

振泰木鋼器廠　北京路浙江路口

鋼具木器◆精美比衆◆長期包用◆歡迎參觀

鋼字臺大王　電話93882

冲

嘉利　西裝十病院

西裝改大衣翻新舊袍改男女裝 換領修補　靜安寺路鳴新大馬路口電話60315

今年六千零四十三元。店，去年八千二百十一元，六百五十二號 ......

推拿指禪　黃一照　專治肝胃氣痛中風四肢麻木等症 診所成都路廿一號 電話39773

召頂

▲第一特區

召頂　茲有美軍防區三層新式住宅 ......

召頂　北河南路附近有店面二間 ......

頂　茲有美軍防區三層新式住宅一幢出頂 請向新閘路麥特赫司脫路口......

▲第二特區

召頂：西愛咸斯路690弄7號四層洋房一幢 ......

召租

▲第一特區

出租　南市高尚住宅出租 ......

大寫字間召租　九江路二八〇號 ......

餘屋分租　 ......

全樓下招租　 ......

▲第二特區

公寓房間召租　 ......

勤園女子　公寓 ......

召租　 ......

高尚住房分租　 ......

召租　 ......

吉屋招租　 ......

分租　 ......

召租　 ......

召租　 ......

召租　花園大住宅......

聲明

浦東張家橋義泰花號聲明 ......

脫離關係聲明 ......

律師代表聲明

律師代表 ......

沈錦律師代表上海福興五金工業廠通告各合夥人

朱方律師代表楊仁端聲明　房地產啓事

郭傳會律師代表融愼記　嶺路部房地產公告

蔣持平律師代表陳桂林堂聲明　周江氏所有滬南區房地產啓事

蔣持平律師代表買受朱姓所有滬南區房地產啓事

明宇據作廢啓事

取銷存款簽字聲明

湯覺先律師代表成記爲受買房地產啓事

緊要聲明

申應試律師代表盤啓事

▲推受盤

遺失

聲明遺失 ......

遺失聲明 ......

▲股票

股票遺失作廢 ......

▲支票

遺失聲明 ......

遺失聲明 ......

▲圖章

印章遺失作廢啓事 ......

遺失圖章聲明 ......

遺失聲明 ......

遺失圖章 ......

遺失圖章聲明 ......

遺失聲明 ......

遺失聲明 ......

遺失聲明 ......

聲明遺失 ......

醫藥

氣喘　呼吸緊迫肺病久咳 ......

（天然）白濁除根（世濟）......

乳岩丹　秘製　朱少雲同弟少琴 ......

普遍贈送

申報鉛筆與拍紙簿

本報爲適應社會需要，不惜鉅大犧牲，特闢人事分類廣告六項，特價優待，並訂定電話接稿辦法，施行以來，深荷社會人士讚許，公認爲收廣效宏，手續簡便，同時更一致要求增添項目，擴大優待，俾市民處此時代，對於紛紜之人事，咸可利用特價廣告，立即取得滿意之解決，本報以服務社會爲職志，對於此項要求，敢不勉力以應，爰增添本類廣告爲㈠召租㈡召頂㈢徵求㈣出售㈤聘請㈥待聘㈦汽車㈧飲食㈨文具㈩房產　十種，一律特價，每行每天刊費一元，二行起碼，四行爲限，電話接稿，（請撥九三三四八）信箱免費，並爲酬答惠顧雅意起見，特備有申報自製之拍紙簿及國貨鉛筆，精緻美觀，案頭必備，茲特普遍贈送，凡刊登本報上列十種人事分類者，均可按贈例領取之，

申報十種人事分類廣告戶戶可得

贈品辦法

一、連登二行二次者贈鉛筆一枝或拍紙簿一本
二、登三行一次者贈鉛筆一枝或拍紙簿一本
三、登四行一次者贈鉛筆一枝或拍紙簿一本
四、連登四行二次者贈鉛筆一枝又拍紙簿一本
五、登五至十行以上者贈鉛筆一枝又拍紙簿一本
六、分類登多行十二次者每次贈鉛筆一枝又拍紙簿一本
七、本品贈送依此類推
八、領取贈品時概以廣告收據爲憑
九、分類廣告刊費如有未盡善處本館得隨時修訂之

普安醫院 精治

盲腸炎

本院備有內服外敷藥物注射針對症投藥有電療太陽燈各種新式器械完備割症房施行各種手術大小開刀有住院病房百餘號在愛而近路二七八號門診上午十時至十二時下午三時至五時電話四六○九三

院長陳澄

世界著名第一 PHITH WEAL

治咳良藥 肺活

慎防劣藥戤射 務請認明肺活

止咳功效如神 療肺首屈一指

專治一切新老咳嗽 小兒百日咳 肺炎 氣管枝炎 老年痰飲 哮喘氣急 肺萎肺癰 各期輕重 肺癆吐血 痰中夾血 喉啞失音 肺弱多痰 身體消瘦 貧血虛損 五癆七傷 早服早好！ 決無後悔！

肺活。功能淸肺消炎殺菌。化痰止咳之作用尤爲神速。大都在服後數分鐘。就可覺得肺淸氣爽。咳痰輕鬆。本品內幷配有維他命蛋白質紅血素三鈣劑葡萄糖等滋養强壯劑。故患者服之。療補兼顧。且藥性和平。味美易服。老幼孕婦乳兒均可適用

上海市新藥業公會會員 美林登西藥行總經理

全國各大藥房均售 價格低廉

共舞台 榮記

電話八九八八九 八四八〇八 對號入座 毫無雜沓

日戲座價 三角 一元 一元二角 一元五角 二元 二元五角
夜戲座價 四角 一元 一元二角 一元五角 二元 三元

上午十時開始售票 電話定座恕不送票

空前 客滿 今夜越早越好

第三集 就是我

最要緊 先買票 星期日日夜一律

舞台奇聞 殺人用科學頭腦 破案藉電氣機械

電話筒 收音機 電冰箱 留聲片 電照像 電風扇 無線電 分電匣……

殺人 藏屍 究對 擬影 匿供 兇犯 作案 證據

新奇 有趣

古堡魅影 男女殭屍 談情說愛

浴缸中屍陳橫 艷肉感

燈塔上怪物隱現 恐怖

(佈景打破紀錄)

一人兼飾兩角 同場做戲 一淘磕頭 電影裏的血頭 台上照樣辦到

上海戲劇學校 假座黃金大戲院公演

明天(星期三)日戲 第一百四十九次公演

禪宇寺

全本八大鎚 (車輪大戰 王佐斷臂 許說降書 文龍歸宋)

全本金殿裝瘋

全本青石山 (寶符捉妖 謀文請神 周倉接劍 斬狐擒妖)

座價 三元 二元五角 一元五角 一元 六角 四角

黃金大戲院

(地址)八仙橋 (電話)八四一一四號

(日戲座價) 一元 二元 三元 五元 八元 十元 (夜戲) 一元半 三元 四元 六元 十元 十二元

程硯秋 楊寶森

空前盛舉 特請合作

▲今天夜戲▼ 李克昌 普天同慶 艾世菊 酸棗嶺 閻世善 刺巴杰 小三麻子 少餘 巴駱和

顧珏蓀 張春彥 吳富琴 程硯秋 楊寶森 全部

柳迎春

▲明天夜戲▼ 劉世英 一枝桃 小三麻子 韓金奎 掃松下書 閻世善 劉榮運 大賜福 戰赤壽

顧珏蓀 程硯秋 楊寶森 芙蓉草 全部

四郎探母

坐宮 盜令 出關 見娘 哭堂 別家 回令 求情

難民醫院附設護士學校

教育新聞

教育部公佈 實施二部制辦法

解除不能就學兒童困難

(重慶航訊)教育部鑒於人口密集之區域、不能容納就學兒童起見、特訂實施二部制辦法、公佈施行、茲將該辦法錄誌如後、第一條、本辦法根據實施義務教育暫行辦法大綱第五條第三項及施行細則第十條第一項、第十三條第十二項之規定訂定之、第二條、凡人口較爲密集之區域、所有短期小學、簡易小學及普通小學低年級、不能容納就學兒童時、以採用二部編制爲原則、第三條、二部編制分左列各項、由各校視學校及地方情形分別採用、一全日二教室二部制、以二教室同時容納兩班同程度或異程度之兒童、由一教員往復施教、教室最好兩室相連、或作日字形、中間闢門、以便教員來往、兒童隔室相向、或作曲尺形、橫豎交叉處、不設板壁、牆隔斜置黑板、教員在同一位置、可照料左右二教室、二全日一教室間時二部制、以一教室及一其他場所、同時容納兩班兒童、間時交替入教室、由一教員施教、其不直接受教之兒童、由導生領導自習、或作其他活動、三半日二部制、以一教室容納兩班兒童、分上下午教學、由一教員施教、是項二部制、分左列兩式、甲兒童全日在校者、半日在教室學習、半日由導生領導、在其他場所自由作業或活動、乙兒童半日在校者、離校之半日、由教員支配課外作業、令兒童自習、四全日半日混合二部制、以二教室容納兩班或三班兒童、一班全日在校、餘兩班上下午交互在校、全日班與半日班之教學時間、須交互排配、半日班授課時、全日班應支配自習或課外作業、五間日二部制、以一致容納二班兒童、間日輪流施教、不直接施教之一班、應支配自習或課外作業、第四條、便於共同教學之科目、應儘量將兩班兒童施行合併教學、第五條、施行二部制教學之教員、除應具規定資格外、並須遴選教學成績、比較優良者充任之、其待遇得酌量提高、第六條、施行二部制之學校、其辦公費得酌量增加、第七條、各地方之中心小學、實驗小學應切實施行二部制、隨時將施行結果發表、供其他小學參考、第八條、本辦法由教育部公布施行、

兒童圖書館訂定 團體借書辦法

董事會聘周哲新爲館長

上海兒童圖書館前爲便利路遠兒童借閱圖書起見、特徵求本市各團體、如會社設立流通站、藉以流動圖書、該館現已接獲本市十五團體、申請附設流通站、現正從事審核及準備手續、不日即可發表、該館現爲便利學校及兒童教育機關整批借書、爲各該校或各該機關兒童自行閱覽起見、特訂團體借書辦法、茲經大華社記者探誌如次、一各學校或兒童教育機關欲整批借閱圖書者、須先備函領取本館申請書、依式塡明後、加蓋主管人或負責人印鑑、並隨繳保證金二十元、經審查認可後、發給團體借書證、憑證借書、二團體借書、除憑借書證外、並須塡具團體借書單、每次暫以三十冊爲限、三團體借書、每次以兩星期爲限、期滿派員掉換新書、續借兩星期、以後每兩星期更換一次、四團體借書應加愛護、不得汚損折角或割裂或遺失、否則照原價賠償、五團體借書付保證金時、由本館給予收據爲憑、該項保證金可於每年六月二十日至三十日或十二月二十日至卅一兩次時期內憑收據退還、六團體借書、有報告讀者狀況及編製各種統計之義務、又訊、該館董事會已聘定周哲新女士爲館長、周女士係於一九三三年畢業於滬江大學社會學系、一九三五年赴美、入密西干大學專攻社會學、得有碩士學位、回國後曾任震旦女子大學系教授、周女士對於社會上之兒童教育事業頗感研究興趣、並願從事工作、此次出任兒童圖書館館長、董事會深慶得人、

難民協會醫院 附設高級護士學校

上海難民救濟協會第一醫院附設高級護士職業學校、自伍哲英女士長校以來、提高教育水準、辦理認眞、成績斐然、現有甲乙丙丁四班、學生五十四人、圖爲該校全體學生最近之攝影、

國華編譯社出版 名著之世界動搖 GONE WITH THE WIND

亂

亂世佳人中譯本 傅東華全譯 上冊五元 下冊六元

龍門聯合書局經售 河南路210號 電話17673

體育新聞

助學金慈善籃球今日閉幕 藍白百樂門大決戰

伶友影星三次會面決雌雄

助學金慈善籃球賽、今日爲最後一幕、於下午三時起在百樂門球場舉行、首場爲中一對同仁、該項表演賽由乙組四勁旅參加、業已舉行五場、今日如中一克一俱勝二場、即獲冠軍、否則與華南積分相等、勢須重決、第二場表演伶友三遇影星、本名隊、伶友徐兆熊・陸大振久戰沙場、當有更優美表演、影星劉瓊・舒適・梅熹三劍客、球藝不弱、而李球在上次比賽中更見活躍、確屬危險人物、兩雄相搏、必有劇鬥、末幕藍白三戰百樂門、首次賽藍白以五十對四十二初捷、上週六二度交鋒、百樂門用閃電進攻、藍白則採迂緩戰術、卒以包松園被罰離場、藍白以三十一對四十六敗下陣來、造成各勝一次之平等局面、今日三次角逐、作最後決戰、雙方摩拳擦掌、均嚴陣以待、百樂門陳祥龍・張少卿・陸鍾恩・王鏡湖・賈幼良五虎、演出優良、藍白包松圓・王南群・李祖德・陳邦珍・張錦璣・邱孝慈等、個個抱必勝決心、爭取冠軍、門票售五元、十元及百元三種、

▲今日秩序

中一—同仁(表演) 三時
影星—伶友(表演) 四時
百樂門—藍白(決戰) 五時

▲六隊陣容

(中一)胡國城(隊長)・董紹唐・李振邦・張兆詳・胡國定・李鏡英・華徹亭・李嘉植、

(同仁)宣和(隊長)宣俊・宣通・宣揚・蔣叔良・游家華・葉長青・謝元康・董紀才、

(影星)林乘蕤(領隊)劉瓊・(隊長)舒適・梅熹・韓蘭根・王學武・查瑞根・李寶貴・程瑞昌・李球・岳楓・吳劍光、

(伶友)張伯銘(領隊)傅如珊・(隊長)陸大振・程[illegible]澤・徐兆熊・孫鈞卿・邱瑞隆・毛鴻貴・胡有成・沈貽穀、

(百樂)陳祥龍(隊長)張少卿・陸大振・王鏡湖・陸鍾恩・賈幼良・吳炳浩・陳力・毛鴻發・張元吉・王文極・許文榮・顧德奎・欒章倩・顧利康・顧森康、

(藍白)錢旭滄(指導)謝益欽・(管理)狄憲章・沃賢剛・(幹事)包松圓・(隊長)李祖德・王南群・陳邦珍・張錦璣・邱孝慈・樊慶成・黃培鈞・高錫麟・張益正、

中等學校籃球聯賽 定本週末開幕

本市中等學校籃球聯賽、報名業已截止、參加名單明日公布、該賽將於本星期日(十一月二日)假國强中學舉行揭幕、並請女子籃球勁旅綠萍與精武二隊作表演賽、正在商洽中、又各隊務須即日將手續辦淸、否則照章取消比賽資格、

光夏杯小球甲組 獅聲大破偉星

業餘二對一力克法總會

光夏盃小球賽、昨日(二十六日)自晨八時起有九塲交鋒、甲A組獅聲以六對一大破偉星、永業則棄權於月光、甲B組業餘對法總會、兩隊實力伯仲、鏖戰結果、業餘以二對一擊敗法總會、另有乙丙丁組六場、光夏等隊告捷、結果如下、

猛獅和嚶鳴	(乙B)	二—二
業餘勝法總會	(甲B)	二—一
獅聲勝偉星	(甲A)	六—一
月光勝永業	(甲A)	棄權
幼勇勝永光	(丙組)	二—〇
光夏勝幼光	(丁組)	四—一
精華勝壘森	(乙A)	二—一
幸元勝友仁	(乙B)	三—一
光夏勝華風	(乙A)	四—〇

莎翁名劇 哈孟雷特 馬克白 暴風雨 該撒大將 鑄情

啓明書局 四馬路三二八號

申報分類廣告

招尋

費席珍律師代表震泰海味行懸賞訪拘吳言康啟事

茲據當事人聲稱、敝行跑街吳言康、年念一歲、浙江鎮海人、操原籍口音、近因侵占欵項逃亡、除報告捕房外、委請代表登報訪拘、如有人將其扭交捕房、或通知貴事務所因而拘獲者、敝行即當給付酬金法幣二百元等語前來、合亟登報如上、事務所設霞飛路五四二弄二〇號 電話八四五五四

中烝先生 函悉、鵬兒函來收到、家中焦灼萬狀、倘台端可以通信、務盼再彼若需經濟援助及寒衣等、亦請通知舍下備辦爲荷、先生如有法轉致、乞飭其從速來信爲禱

徵求

徵代伴侶 某女士中年、曾受教育、無家累、身體康健、欲徵一正當商人爲終身伴侶、年在卅五歲以上五十以下、無嗜好之男子、當者請函白克路珊家園對過福源里十號大東信託所代洽

徵求女友 某君北平籍、年二十七、學識豐富、家務職業均佳、誠求女友、能合作者請函郵政信箱一五五二號

徵鐘表修理師 待遇優厚 至山東路一六四香里顧洽

徵求歌詠 學員 名家教授 報名每晚七至九時 甯波路五四〇號中國業餘音樂社 免費

徵求 本外埠仕女欲徵求集郵攝影等同好之西友者 請索章程 威海衛路433/49號通信徵友社

徵醫 不信久咳 試診免費 本堂羅濟民醫師精治久咳數日愈 下午在威海衛路312王道堂

徵求華商股票 請開明最低價格函貝當路二五九號

徵求開明二十五史 正編補編 四百號四樓二號或電話九六九九〇接洽 甯波路

徵求 打字紙及二號紙 如有出讓者請開明價格數量附小樣投函郵政信箱一五六七號

徵求肥皂及糖精 不論多寡出讓者請打電話三二八九一葉君接洽

徵求白油 如有頭號白油出讓者請至江西路三五三號樓余君接洽

徵購甘油 向法租界敏體尼蔭路三二五號隔壁弄內惠順里十一號徐君接洽

徵購甘油 電話八六〇二五號李君接洽

徵求自動對光鏡箱 小型反光亦可 至梅白格路53號張或來信 照相機收音機 越好越好 許君組發來函

徵求收音機 不論損壞 撥電話97798大美公司

徵求舊收音機 請說明牌子價值函大美公司 43弄六號

徵求呢制服 今徵求呢制服約十套 尺寸照普通身材 樣至一六二號接洽

重價徵求不論什麼衣服 電話九九九 轉天元

徵求 廿四馬力至卅匹馬力之柴油引擎 一具不論新舊願出售者請開明製造廠之牌號年份及出售價

徵求電力織毛巾鐵機 請開明價格投函本報2872號信箱 合則函約面洽

徵求三輪脚踏送貨車 茲急欲購買舊三輪脚踏送貨車 願出讓者請向東百老匯路一一七二號Windsor咖啡館接洽

徵求脚踏跑車 不論新舊 出價最高 電話31835 廣西路晉福里九號凌宅

徵求脚踏跑車 出價比衆抬高 請電話八七二六〇

徵求脚踏車 跑車 出價比衆抬高 電話70582 潘君

徵求鹽酸廠 某藥師研究藥物化學有年 自設精煉鹽酸化學廠 因該廠得利十餘元 ... 將原料做法傳授 合作者申報信箱2676

徵求廠房 如有停辦絲織或絨織廠房及其他相當房屋願出租或出頂者請向愛多亞路鄭家木橋滬行大廈毛織廠接洽

徵求廠房 在租界內如有廠房五至十開間並裝有電力20匹願出租或出頂者請通函本報信箱二三〇五九號

徵求 全堂上等新式紅木房間如有出讓者請撥電話八一八〇五陸君接洽

徵購房產或空地 如有租界房屋三開間二進或五開間願意出售者(相當空地亦可)請詳示地址及價格投函上海郵政信箱2217朱君

重價徵求 滬西區域裝有電力設備完全之翻砂廠一所 如有誠意出租或出盤者請開明設備狀況及最低價格投函申報2673號信箱合則函約面洽

重價徵屋 今需兩租界中心區有衛生設備之二層或三層房屋 洋房亦可 有電話者更佳 請函九江路四川路口中央

徵屋 或三層樓住宅 花園洋房 有電話 請函九江路四川路口中央 一二六四李君接洽

徵屋 夫婦無子女 職業高尚 欲租界內小房一間 請示租金 寄本報2666信箱

徵屋 某職業夫婦擬在滬西租界內西首 一房屋 電話98282 收貨彭張洽

徵屋 極高尚職業夫婦 擬租成都路卡德路西首界內 面南房間一間 電話87747

徵屋 青年夫婦職業高尚擬租界西區房屋一間 具衛生設備者更佳 請打電話五三七〇朱洽

徵屋 公用衛生設備 清潔小屋一間 租價祇出四五十元 有地點英法租界西區及滬西無錫路 請函南京 一二三人

贈送科學遊戲 用函附郵票八分寄本 只需寄九一弄 大業成 亮遊戲社

贈送種菰 最新副業 說明書附 福州路石邊頭后曹洲 ◉回件郵票即贈 三山農藝社

聘請

聘請國文教師 以大學畢業而有文科教授經驗者爲合格 女性尤爲歡迎 時間每日上午十時至十一時 下午四時 待遇每時一元半 至華龍路五四號面洽

聘家庭教師一位 每週五次 每日二小時 投本報2618信箱

聘女教員 擔任低級級任一位 能說國語 上海 四川北路

聘教員 擔任低級級任 華德路東熙華里勇潔小學 胡君

英文補習 某公館教員 代聘英語教授 甯波路天方新光大戲院

聘請 日語翻譯 如能講英語者 面洽 本報2653信箱

聘女件 單身婦人 爲伴 時間自下午二時至七時 詳函本報信箱

聘賬席 南京某印刷所擬聘賬席一位 科畢業或有五年以上經驗 須 月薪三十元 供膳宿 五福公司

營業員 某新僱優厚 具營業經驗者 日下午六至八時 三78號 1318B

招售貨員 英語大公司女式部 或洋什貨店 每日下午至 須具高級 經驗 優 3378號蔡君

招用估員 茲擬用人 均須當面試考 五十號

招女子售票員 小學程度 有殷實保 三十日上午九時 照片兩張 親至江灣路70號華中公共汽車公司

招請監工及工友 茲有某大板箱廠需監工一位及工人數名 凡有三年以上經驗 願就職者 請書履歷投函郵政信箱1585號 合則約期面談 不合恕不答覆

招化學藝徒 三名 年在十六以上 家境淸寒 能耐勞苦 ... 貼蘇皖籍更佳 南市方浜路松雪街121號李

待聘

招女傭 專門照料九月嬰孩兼洗衣服 性和耐煩能縫紉結絨線 月薪15元以上 供膳宿 親書履歷投函申報第2674號信箱 合則約期面洽

待聘 某君曾在某大學化學工業系畢業 對於化學工業製造經驗豐富 如欲聘此項人才 或需製造何種物品者 請函明投函本報2617號信箱

待聘 粵籍青年 某君精通英語 能耐勞苦 現擬覓相當職務 薪俸不計 欲聘者請投函申報第2667號信箱

英語教師待聘 某君會在教會大學化學系修滿三年 英文願充化驗或製造工作各種事務 兼任家庭教師 薪俸不計 請函郵箱650 陳君

待聘 英文家庭教師 某君英文願充家庭教師 函辣斐德路三九八弄二號

英文 留美博士羅君以直接方法教授英文短期內即有成效 下午二時至五時向蒲石路(杜美路西)六五五號接洽

注射 醫學博士康强服務社創辦最早 人力物力 最雄厚 保證安全 有派班護士 請函金神父路129弄15號或電話75007

注射針液 到府注射 收費一元 皮下肌肉靜脈 地址時間寄申報信箱2485號 李均恩醫師 驗富豐 詳函 姓名正經

營業 匯欵

翻新 男女時裝 改樣縮放 新開東斯文里 B17號 鴻新時裝公司 T.34006

精修沙法 先修 出門修理 用料高貴 取費低廉 海甯路浙江路口九七六七 電話

修理沙法 兩友公司 兼做套子 請撥電話92334 派專師來接洽 大陸商場528

修理鐘表 當面修理 費一元半 立等可用 保用一年 電話通知 新光鐘表行 張家宅路

精修無線電 電話九五一五八號 取價最廉 祇收修費 保用一年 當面修理 絕不妄言 隨叫隨到 仙樂無線電修理部啓

專承包造模子 交貨期限準確 價廉如定製各種精工模子 請電話20515 蔣君 當即派人前往接洽

繡花竹圈 批發 天潼路泰安里一二六 電話四 三七一四轉 美儀工業社

小說 新添名著萬餘種 如蜀山劍俠 靑城十九俠 三等備書 劍俠 飛 四元送力不取 福煦路三百廿號 每月取 書店

消遣 租閱 小說 增智識 省金錢 最新到 劉雲若著 海帆 五舊卷 斜陽 六海誓山盟 三十二金錢鏢 十二巴金著 百家 春秋 均有出租 全年三只 收二十二五 求基本讀者 名贈紅豆 四粒 電話三六二二九 金元徵

代打文件 中英油印 迅速取費 姚美印刷 極廉 南京路 大祥三樓 電話 ▲中華打字社▼

寒谷春命相 談相必答 有問必答 詳查終身 解難 批命 加倍 命相 對 通 裕 旅 社 廿二號 取決

按摩 外國做處 茲由新東方 已到 時間下午 二點 至 八點 56 號及16號 靜安寺路 一律 請走前門五弄

按摩 年輕女子 擅長按摩 時間 二至 十時 地點 麥 赫 司 脫 路 215 弄 四號 三號房 間 迎光臨

按摩 西籍年青女士 擅長按摩 卡德路四十一弄二十二號二樓十號房間 迎光臨

按摩 外國女士數位 擅長各種按摩 時間下午一時至八點半 靜安寺路一〇八一弄七號A字七號 迎光臨

收買字畫 端硯 圖章 古今名人 法租界貝勒路勞神父路梅蘭坊卅二號三樓 課寓

收買存摺 存單 押單 公債 股票 南京路慈淑大樓520和豐銀號 電97415

郵票 雜幣 高價收買舊郵票集金銀銅鎳幣及古錢郵均須 對面 飛路 650號 馬斯南路東 偉民郵票公司 泰辰里 稀見請到 破爛雜鈔

收買肥皂箱 茲收買裝肥皂用之木箱 願出讓者請函申報二六六五號信箱接洽

收買樹腦或樟腦 有現貨者不論多少 請打電話七〇五〇六接洽 每日上午十二時至下午二時

收買各種售貨電風扇 請函郵局信箱七五五號 隔日到府接洽 包君不吃虧

重價收買 華昌衣莊 高貴細毛皮 貨男女皮大衣 上等西裝 出價比衆抬高 不同 各界如有出讓者 請臨福建路九三七號 或撥電話九二七〇四 即派員前來接洽

高價收買粗細皮貨中西衣服 衣莊來函通知派員接洽 電話九五〇八八 南京路口餘興里內 長昌 轉

專收上等木器 專收紅木柚木廳堂房間寫字間木器及各種玻璃櫥窗 因係直接收買 出價比衆抬高 話或函件通知 直隸路95號虹廟衛收買木器服務社 上等電 90179 98672

重價收買 銅鐵床 木器 舊床換新床 設修理油漆部 電話61275 愛多亞路1347號 太平洋

床大王 出價最高 專收各種舊銅鐵床木器 應有盡收 電話85280 通知派員 洽 愛多亞路381號 萬順

收 銅鐵床 重價收買舊銅鐵床代客修理 油漆通知 電話三六四九五轉 美興床廠 西大路 通新路 斯文里二七三號

高價收買 銅鐵 舊床 木器 沙法 請打電話97247 北京路六五〇號 內萬昌盛

售貨 大王 最高價收中西木器 鋼琴 銀箱 冰箱 照相機 打字機 收音機 千里鏡 風扇 縫紉機 鐵床 電話62553 接洽 新閘路560 泰盛公司

收買各種化學品油類脂肪 茲收買上列各種貨品 願出讓者請向東百老匯路一六六號 電話五〇三一三 維也納肥皂廠接洽

出售

解決衣食問題 請速研究農業 棋盤街交通路 中國農業書局 ◉發售各種實用農書(目錄備索)

醫書 ▲醫學各科全書精裝每部廿六元 ▲中華藥典十五元 ▲藥物學二元 ▲處方全集五元 ▲外國文醫藥名詞 拼讀法五元 ●梅白格路金榛里東亞醫學書局

河南路中 戲學書局 專售京戲劇本 話劇 崑曲 各種戲書及越戲

舊 萬有文庫 全套連櫥 申報申報館 出售 新聞報 大美中華 各報 近二年 無缺 要者請述願出價寄本報信箱2668號 最

名畫 廉讓 吳觀岱丈二中堂一幅 錢鳥人物一趙虎 九時至三時 每日 四六一街 九號 馬浪 過時不候 吳姓

雙連次玻璃紙 每令廉售二百四十 五元 有意者請電 八三二二五五 翁君

白版紙 31×43 樣備索 愛多亞路1414弄26號 電32652 君 雙面白單光白版 最合印刷 俱全 廉售 脫份 輕重之製盒之用

桃色牛皮紙 28½×40 廉售 每令70元 最合洋雜 店包裝之用 法大馬路卜鄰里9號 電話81172 杜

客戶注意 舊存上等西貨單面青蓮複寫紙十數令(可印百餘次)每令四百元 亟需者請速臨呂宋路邑廟市場九十八號 白洽

52磅灰報紙 竟成牌 皮料貨 新龍牌 廉價出售 每令 六十八元 六十六元 六十二元 興記行 電80389

廉售 照相卡紙 書面紙 臘光紙 法租界老北門 路廿三號 張君

紅豆 知友返滬帶來大批南國紅豆 (即相思子)委托廉價贈愛好仕女名貴每粒收回成本一元 送 不取送力 福煦路三百念號 電話三一六二二四九 粒起

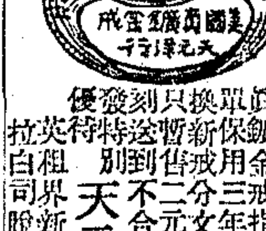

鑽金戒指 今由美國新運到大批永不變色不退色 可向敝行立見起貨 每只換眞金三年保用 新刻字 只送分文 不取 不合試用 每只二元 特別 發送 外埠四角 話 電 合 歡迎 批 立 英租界新垃圾橋北首 拉白司脫路一六一號 天元洋行 電話99轉 阿

尚有分類廣告轉入本報第十版

本月底前向下列各大戲院訂閱「亞洲影訊」全年祇收三元五角聯合訂閱四份共收十二元

Center of WATCHES & CLOCKS

鐘表總滙
亨得利鐘表行
著名鐘表★應有盡有★定價公道★誠實不欺
總行 南京路中新新對過
第一分行 霞飛路中華龍路口
第二分行 靜安寺路戈登路口
全國分店聯號最多★修理鐘表經驗最富
HUNTLEY WATCH CO. LTD.

美琪 電話六一一一六
今天隆重獻映 二時半 五時半 九時一刻
美月琪花 八大名曲
銷金偷吻 弄玉謀情 追風奪艷 潛海探奇
蓓蒂葛蘭寶 唐亞曼契

MOON OVER MIAMI IN TECHNICOLOR!
全部絢爛美麗五彩 歌舞熱情鉅片 加映五彩卡通
不日獻映悲壯哀艷歷史鉅片
擊倒拿破崙大豪傑 蠱惑納爾遜奇女子
費雯麗 勞倫斯奧立維會衛作
忠魂鵑血 戈達巨獻
橫海奪將軍百戰死 粹琴埋恨名姬啼殘紅
雲雨空有夢……砲火太無情

大光明 電話
祇有今天獻映 二時半 五時半 九時一刻
鎗林彈雨人仰馬翻沙飛石走
約翰霍華 泰洛夫密 愛倫堀露
剿匪遊騎記
"Texas Rangers Ride Again"
機械化匪軍長驅直入 俠客式遊騎四面進攻

准明天起獻映
琴恩懷德 但尼斯毛根 秀蘭絲洛
生怪病忘記嬌妻！聘專家鑑定木丈夫！
盤夫索夫 姊要男人 妹要老公
獨擅吻術大享艷福 濫交男性儘吃苦頭
妹妹不識姊丈 姊姊否認妹夫

南京 電話
今天榮譽獻映 二時半 五時半 九時一刻
榮膺金獎琴逑羅吉絲女人萬歲
喬治茂飄 亞倫馬旭爾 褒琪斯梅雷狄斯
游蜂浪蝶 奇艷喜劇
三雄並爭一身佈施！
加映五彩卡通與時代的進展

不日開映新型音樂名貴巨片
野鶯妙曲 桃李迎春
鮑勃克勞斯貝‧琪恩羅吉絲

國泰 電話七二七五七
祇有今天獻映 三時 五時半 九時一刻
大明星瑪格蘭洛克荷新傑作
含冤少女記
一位小家碧玉，兩度被誣，險些斷送頭上台！
淫婦謀殺親夫！弱女含冤入獄！
"Girl in The News"
看護小姐命苦 風流少奶心狠

明日特映一天……浪漫滑稽熱情巨片
泰羅鮑華，林達黛妮兒合演
白晝夫妻
清歌遏雲妙舞迴風熱吻銷魂
歌壇艷侶
盡聲色之美！極視聽之娛！

大華
今天三場獻映 二時半 五時半 九時一刻
家主婆要離婚家主公裝瘋病
陰錯陽錯雷梯出毛病七經八絡丈母放野火
威廉鮑惠爾 茂娜洛埃 偉大喜劇

痴鴛情鴦 米高梅超特作
貴客面前定做落湯鷄人瘋院中有理說弗清
無事化小事……小事化大事
安蘇蒲 主演 洛萊楊 伊恩亨透
多事小姐 十三點 怪脾氣

金門
今天日夜三場 二時半 五時半 九時一刻
凱撒琳赫本 (光芒萬丈最初成功作)
各界要求 今天重映
小婦人 Little Women
描寫骨肉之情入木三分
下期開映
翠堤春曉 名歌十支
全部歌詞對譯華文字幕

自由談

談情說愛

懋孫

青年們一提到「愛」情，馬上就會眉飛色舞起來。

青年們所喜歡談的「愛情」，是怎樣的「愛情」呢？那就是歌德在「少年維特的煩惱」敘詩中所說：「青年男子，誰個不會鍾情？妙齡女郎，誰個不善懷春？」的「鍾情」與「懷春」，一種異性之戀的愛情，雖然這也是愛情之一種，然而不能代表愛情的全部。

我之所謂「愛情」，是愛的情緒，也可能說是愛的感情。心理學上單分感情爲若干種，但總脫離不了我國古籍上所謂喜，怒，哀，懼，愛，惡，欲的「七情」。其實這七情中以愛情爲最重要，喜，怒，哀，懼，惡，欲這六情，對於愛情好像爲衆星之拱北辰一般，愛情是其他六情的一個中樞。你看，獲愛則喜，反愛則怒，失愛則哀，爭愛則懼，不愛則惡，可愛則欲，這不是一般人的通性嗎？我說愛情是一切感情的基本，其誰曰不宜？

愛情是一切感情的中樞，一切感情的基本，我們如果出之得當，則可以獲得愉快與成功，如果不善利用，則足以招致煩惱與失敗。不僅男女間的愛是這樣，對於社會一切人類的愛也是這樣。你能充分的發揮你對於一切人的愛情你那裏會有仇敵？你能處處對於人表示愛，你終會到處令人歡迎，受人尊敬，得幫助。你愛人，人也愛你，一個爲人人喜愛的人，他的生活自然是快樂的，他的環境，無疑的是順利的，而他的事業也就很容易達到成功的境地。

科學家說，宇宙間一切事物的造成，是「愛力」(Affinity)的組合。然而社會上一切事業的成功，又何嘗不是「愛力」所主動。

世間最偉大的力是甚麼？是愛力。人類最有用的情是甚麼？是愛情。

我歌頌愛情，我擁護愛情，我要以愛情做我生活的目標，我要以愛情做我信仰的宗教！

儲麟蓀醫院
門診 每日十二時至二時 免費
霞飛路八二七號 福開森路電車站口 電話七八八九二

東方
高尚話劇 八時開幕 座價 八角 一元五角 電話九二二七〇
今夜公演 亂世女郎 火速定座

龍門 愛多亞路李梅路
越華劇團 新型越劇 ★越劇皇后★
李艷芳 姚水娟 錢秀靈
今天日戲 好哥哥 有情有節的好戲
今天夜戲 盤夫索夫 家喻戶曉 人人熟悉
明天日戲 王華買父 夜戲 苦盡甘來
下期新戲 紅樓二尤 樊籬先生編導
(電話八六一七五)
日場二時 夜場八時 座價 樓上二元 樓下一元 上午十時開始訂座 電話預定 專車送票

婦女

老處女的悲歌

菲了

茵是跳出「處女圈」的第一個。

當她挽着他進行結婚曲的當兒，處女陣綫——他的同學一陣嗤笑，一陣冷視。她們的心目中，茵簡直是墮落了！至少，茵是可惜的，丟了這珍貴的「處女」銜。

婚後的生活，不一定像理想那般花好月圓，茵的他，日在生活綫上掙扎，茵的享受，幾乎掉到水準下。

接着，兩個孩子，先後出世了，他倆所賜給茵的，是整天的忙，連夜的鬧，歎笑，嘆息，錯綜的情緒！

茵的美麗在那裏？——沒有塗粉的臉，沒有上油的髮，皺了的衣服，鬆了的襪子！甚至別人會疑惑她是一個托兒所的女媬！

這是一個強有力的見證，使她們（茵的同學）越發增强了處女的意志：

「至少，身體是我自己的，我可以任意地玩，安逸地睡！」

「爲什麼願意斷送自己呢？」

「沒有一朶結婚之花不是萎黃的！」

茵的耳鼓中，橫衝着，這諷刺的一堆。她似乎想聲辯，但，結果以「默然」代替了。

十年後。

十分巧台地，茵又碰着了她的同學，她們已經辭別了青春，走向老處女之途了。

今天的茵，精神顯得十分飽滿，也特別受她們的恭維，茵很得意地撫着她携着的第二個孩子說：

「健十二歲了，他的哥哥強十三歲了，他們都已完畢小學課程，正在中學繼續攻讀中，幾年的苦，總算給我透過一口氣來。」

「不止，還有我丈夫的慰藉哩！」茵故意撒嬌地補充這一句！

是的，今天是茵的宇宙了，她的話語，壓迫了她們乾涸的眼眶溢出瀑泉也似的淚來。這是音樂，用淚拍着音符，牠的名字，叫做「老處女的悲歌！」

茵拍着她們的肩：

「我不願逗您們的眼淚，但有件事是可以告訴您們的，結婚所包括的，不止孩子和丈夫的慰藉而已，它是具有人生生活眞諦的意義在。」

「任何事都需要一種力量來應付，誰說結婚的幸福不是用勇敢換得的呢？單說當初您們所給的挪揄，就已經很够受的了！」

「如果老處女陣綫的中心，是爲着逃避現實，脫卸責任，那是要不得的！這會給您們製成悲歌中悽慘的樂譜！」

茵別了她們，但她覺得有些悽悴：

「要不是我及早退出了她們的陣綫，誰知今天不是在悲歌中唱高音的一位呢？」

徵文揭曉之七 經驗之談

——我得了一個教訓——

若斯

朋友溫君告訴我一個故事：

「夜行遇到路刦，你知道我怎麼辦？」

「有這等事，你怎樣應付呢？」我急於想知道。

「我看見一個漢子，迎面向我走來，料想他不懷好意。這時將近午夜十二點鐘模樣，只有稀疎的路燈在寒風中閃鑠；沒有別的行人，惟有他和我底兩不相識的腳步聲在作答。距離是漸漸地近了，我知道是危急的當兒，該準備着怎樣脫險。

「我索性快步趨上前去，僞裝我是難民，向他求乞。我對他訴述了一些虛造的歷史，說我怎樣由淪陷區輾轉逃出，只剩我一身。投親不遇，又找不着事做，已經兩天沒有進食了。我求他幫助我一餐的費用。」

「他看我穿了一件長衫，伸手一摸，竟是粗布的，又見我一副苦臉，頗像是落難的，遂搖一搖頭，意思是很可憐我的樣子。然後好心地挖出兩角錢給我。」

「你竟然受下了？」我不禁說：「並且你又怎麼斷定他必是刦你的呢？」

「他臨去時把大衣袋裏的槍對我腰際一撞，還對我一笑說：再見！我本想把錢還給他，誰眞要他的施捨？可是我自已內衣袋裏有十幾元錢，如果不接受他的盛意，袋裏的錢也不是我的了。」

「你好忍心！」我似乎很不過意地說：「刦賊碰到你也算倒運。」

他忽然臉色一正，道：「鎭靜是應付危境的第一個要件，機智然後是助你脫險的唯一良友。」

我深深地爲這教訓所感動。

科學戒煙
四天戒絕 七天出院
走戒照常辦公 住院斷癮更適 簡章備索
偉光醫院
總院 呂班路口 電話八一四三一 分院 福煦路 電話三〇七七〇

卡爾登 電話[illegible]
上海職業劇團
今天夜場公演
蛻變
曹禺編劇 佐臨導演
好評愈多 賣座愈盛 情況熱烈 如火如荼
更生中國的曙光 時代女兒的寫照 是壯美的詩篇 是光輝的史筆
(每逢星期三六日加演日場)
新鐘日場三時 夜場八時
電話定座保留至開幕前一刻鐘
座價連捐 樓下一元五角 二元 三元 樓上一元 二元 三元

中央運動場
回力球
今晚八時起賽
六人單打十盤

牟鴻彝醫師
神經科及性病科專家
專治各種神經衰弱症
(一)心臟神經衰弱症：心悸亢進，胸部苦悶，心動異常，脈搏不正，
(二)眼神經衰弱症：眼睛疲勞，視覺糢糊，假性近視，潛伏斜視。
(三)胃腸神經衰弱症：消化不良，噯氣惡心，飽脹便結，食慾不振。
(四)性神經衰弱症：遺精早洩，發育不全，快感減退，精力衰萎。
(五)中樞神經衰弱症：記憶減退，頭痛眩暈，失眠多夢，意志薄弱。
診所法租界愷自邇路嵩山路西首二八三號
門診上午九至十二時午後二至六時 星期日停診 電話八三五九七號

秋海棠

秦瘦鷗

十四 打英雄的生活

原來他自己和這姓錢的人同樣忽略了一點，——而且是最重要的一點！直到他們走進紅舞台的帳房，見到了那位姓龐的後台經理，這一個漏洞才被發現出來。

「老哥的命令，當然是應該遵從的。而且在十七八年前，誰不知吳老板的大名？可是，……可是，……」龐吉甫聽錢先生說明了來意之後，便把兩條手插在西裝褲袋裏，不住的掏摸着，彷彿顯得很爲難的神氣；同時還從一架光度很深的近視眼鏡裏面，轉動着兩顆不很大的眼珠，頻頻向秋海棠臉上瞧看。「可是，……可是，請吳老板不要生氣，此刻你臉上有了這麼深，這麼大的兩條傷痕，別說唱衫子已不成，便是老生，老旦，武生，大凡不開臉的，恐怕都不成了！無論粉塗得這樣厚，也不見得能够掩得過。」

這眞是旁觀者清了！經他一說破，那位錢先生再望秋海棠臉上一看，也就不由皺起眉頭來了。

然而他們怎會想到如此一說，秋海棠心裏是何等的難受啊？他眞恨不得立刻逃出去，因爲這不但是他身體外表上的一個致命傷，而且還是他內心上的一個致命傷。（二四七）

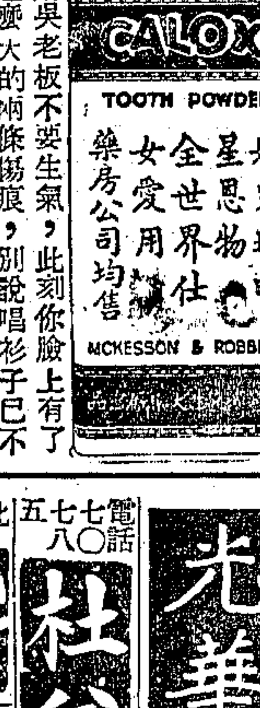

發明 活動化裝椅

永遠

美國最近有一種活動化裝椅非常舒適便利。此種活動化裝椅可移動於化裝鏡與洗盥盆之間。這並不是種奢侈品，而是頗有實用的。因爲在許多明星演員工作繁忙的時候，一日常須化裝多次，而此種活動化裝椅可減少疲勞。

明天開映 王熙春 文素臣 三集
大滬 靜安寺路 電話21989
今天二時半 五時 七時 九時一刻
佐麥偉大張 一萬餘人合演 克利緊張戰事鉅片 WELLS FARGO 連日客滿
亂世鴛鴦
看！運金專車殺開一條血路 看！快馬神鎗大敗綠林好漢

祇有今天開映
巴黎 電話八五二〇五 每天四場 二時半 五時 七時 九時一刻
每天恢復 海上權威 賈克奈 空軍海軍戰事鉅片
巡洋艦 魚雷艇 潛水艇 航空母艦 機艦一律出動
薛尼托勒偵探鉅片 開映四場 黑鈎怪人

光陸 電話一七一〇〇 今天三場 二時半 五時半 九時一刻
蓓蒂黛維絲 喬治勃倫 熱情哀怨鉅片
恨海情謊記 肉體得歡慰 情天靈魂受刑罰
勇武無上俠情鉅片 雪地沉冤

麗都 電話九四一一〇 今天三場 二時半 五時半 九時一刻
白蓓 蘭史丹 亨利方達 香艷浪漫無上喜劇 落繡鞋
俠義偵探妙趣鉅片 風流私探

辣斐 電話八一二〇〇
新鐘 一時 三時一刻 五時 七時一刻 九時 價目 八角 一元
華雷斯皮萊 吉士馬斯合演
驚濤駭浪 深水炸彈‧閃電戰術！秘密武器！擊沉戰艦商船八十三艘
公共租界禁映 今日第二天開映

下期開映「風月海盜」

新新大戲院 靜安寺路飛車行旁
今天四場 二時 四時半 七時 九時一刻
三千演員 新型五彩歷史戰爭巨片 薩蓓 空前偉構
十面埋伏，一片殺聲！衝鋒肉搏
鼙鼓聲動
勤王誅奸 三通鼓響，血濺宮廷！
樓下八角 一元 樓上一元五角 二元

西海
三時 五時一刻 七時半 九時一刻 四角 五角半加捐
周璇領銜 韓非客串 張恨水原著

夜深沉 周璇大唱平劇
(明天) 黃柳霜主演 恐怖奇情鉅片 屍諫

中央 院址六馬路雲南路口 電話九二〇八〇
(時間) 二時 五時 七時 九時半 (座價) 樓下 樓上 連捐
今天開映 聯美出品 佛學鉅片
陸露明 顧也魯 楊柳 賀賓 關宏達演
地藏王 目蓮救母 陰曹轉輪 遊十殿化黑狗
下期 華藝武俠巨片 新婚大血案 (大激鬥) (大屠殺)

明星 地址派克路 電話九〇五三〇
(新鐘) 三點 五點 七點半 九點半 四角 五角半 (另附娛樂捐)
今天開映 卡洛夫 恐怖片代表作
木乃伊 千年長眠地下 一旦出土復活
後天開映 紅谷壯士

恩派亞 電話二〇八六一號
三時 五時 七時半 九時一刻 樓下五角 樓上六角
李綺年 張翠英 風流寡婦
下期開映 江南小俠 陳娟娟演

浙江 電話
今天開映時間 二時 四時一刻 七時半 九時三刻 座價 樓下八角 樓上一元
弗雷亞斯坦 愛蓮娜鮑兒 領銜合演 偉大艷舞香歌巨片
龍鳳新配 "Broadway Melody Of 1940"
請早購票 下午一時起售 各場預售

亞蒙 白爾路太平橋
(新鐘) 三時 五時 七時一刻 九時半
王元龍 黎灼灼 合演 波斯探險
中國月宮寶盒 全部阿剌伯奇裝絢爛奪目
古國人妖
明天開映 周璇 白雲 聯合主演 解語花 加映日蝕影片 各場今日開始預售門票

卡德 新閘路卡德路
二時 四時半 七時 九時半 五角 六角 連捐
米高梅傑作 約翰韋斯摩勒 奧琳莎文 合演
泰山得子
下期 五彩神話巨片 綠野仙蹤

九星 福煦路
社會革命片 革命叛徒
不日公演 越劇

光華
(四場) 二時 五時半 七時 九時半
周曼華 徐風 主演
夫婦之道
(下期開映) 魔鬼玩具店

杜美 電話七〇七五八
二時半 五時 七時 九時一刻 八角 一元 一元半
費特立馬區 區爾斯 勞頓
孤星淚
小紅桃

山西 北山西路
二時半 四時半 七時半 九時半 上下一律五角 連捐
時裝諷刺幽默巨片 李麗華主演
玫瑰飄零

榮金 (寶山路)
三時 五時正 七時半 九時半
周璇 舒適 古裝悲哀巨片
蘇三艷史
大衆千傳 天後同合 合同記

[illegible]爾登 (昌興公司)
今天開映 (新鐘) 二時半 四時半 座價 五角 六角 七角 連捐
宋雅 海妮 主演
夜開花 "Everything Happens At Night"
(最後一場明日話劇) 蘇聯名片 三十日起映 我愛的

平安
三時 五時 九時一刻
安蘭秀 文藝巨片 淒艷
鶯妬花愁
加映 時代的進展
下期映 貢庭格

蓬萊影戲
(今天兩場) 二時 四時開 票價 三角 四角
陳雲裳 (主演) 梅熹
相思寨
兵破福州城 烽火姻緣

天蟾舞台
先期售票 座價 三元 二元 一元 四角五角
電話定座 對號入座
今夜七時 獻演 陳鴻聲 自編自導自演
宣揚佛法 感化人心 大輪迴
全部 蟠梁武帝
最後數天 請即速看
新戲預告 陳鴻聲主持排演
繼梁武帝後之善化世勸感諷名劇 觀世音

大來 北京路貴州路 電話九二〇五二號
特請 袁雪芬 屠杏花
今天(上集) 梅度 日戲
今天夜戲(全部) 雪艷冰 白地產子
歐戰實錄
三版新書出版 再版均已售罄 正在趕緊添印

LARK TRADE MARK 商標 註冊
百靈鳥善唱・象徵本廠出品音調攸越
本廠出品永遠保用長期免費修理・
上海口琴會會長　潘金聲監製　英雄牌口琴
C調以外各種調門一律齊備並可定製歡迎接洽
英雄牌口琴之姊妹出品
百齡牌口琴
・名家監製・吹奏省力・音調攸越・
各大公司書局百貨商店均售
上海口琴製造廠出品
四川路五六九號　電話一〇八〇五

金都　電話三三一一
祇映今天日戲二場　二時半　五時半
最後二場
國華美藝巨片　奇情
何兆璋導演
暗室密談・杯酒交歡・擁抱接吻・一片春情
周曼華　呂玉堃　主演
鬼戀
今晚九時一刻　張慧冲　龔秋霞　主演
銀槍盜
直搗龍潭虎穴　格殺巨奸大盜

新光　寧波路廣西路口　電話九〇九五四
今天四場：二時半・五時・七時・九時一刻
動人心弦賺人熱淚
華新出品
袁美雲　梅熹　姜明　王獻齋　主演
張善琨　監製　于由　編劇　岳楓　導演
婚姻買賣・青春而來即轉瞬去
小婦人
・哀婉・曲折・
暴富為赤貧　邂逅變成永訣

金城
今天下午開映三場　二時半　五時半　九時一刻
出・入・生・死・
活・生・龍・活・虎・
一身是膽　足智多謀
嶄透！
鼎鼎大名女俠
楊志卿　嚴化　李麗華　楊柳　譚光友
紅蝴蝶
一馬支橫天下　四三鏢行
白書伏黑夜出　殺盡奸人
華藝武俠巨片　吳文超導演

國聯　廣西路卿447號電話96261
日夜四場　二時半　五時　七時半　九時一刻
對號一元八角　新鐘一元五角　二元
粵伶祭酒　影劇泰斗
譚蘭卿　馬師曾
雙雙銀幕唯一結晶
全部歌唱　演期有限　廣東同鄉不可不看　全部粵語
贏得青樓薄倖名
戲水鴛鴦情意密・奸夫淫婦天網恢恢
富商皇與比無倫　好機會　悲歡離合盡極曲折
下期巨獻　鄔麗珠主演
珊瑚島奪寶記
島女裸浴・弄水而戲・青年探險・似醉似痴

大上海　廣西路三五百號　電話九三三三三
今天三場　上午十時開始售票
二時半　五時半　九時一刻
座價　一元半・二元・三元
客滿
最近攝製
(電影皇后) 胡蝶
王元龍　影帝 吳楚帆
劉瓊　王獻齋　王乃東　顧文宗　李景波
歌女紅牡丹
監製 張善琨　編導 王次龍
監窗內外・愁雲慘霧・父母兒女・舊恨新怨
中國聯合影業公司繼孔雀東南飛後大貢獻

璇宮　電話三六九六五
時間：日三時　夜八時　新鐘
座價：三元，二元，一元
天風劇社演出
今天夜場起獻演　十時售票請早購票以免向隅
吳伯勞編劇　仇銓導演
愛
社會正義緊張嚴肅名劇
青年男女的「愛」　金錢利慾的「愛」　少婦苦悶的「愛」　至親骨肉的「愛」　引誘嫉忌的「愛」　人類正義的「愛」
下期獻演　孤島男女　梅花夢　注意注意
優待學生職業青年憑證購一元券對折

辣斐劇場　電話七一〇〇〇
辣斐德路拉都路西
上午十時開始定座
時間：日三時・夜八時
每天日夜兩場
丁西林編劇　朱端鈞導演
最後兩天　妙峯山
准於後夜獻演：當年轟動一時，今日捲土重來
限期一週　決不展延
金花賽
清裝名劇　凄艷　本場首次演出
開始定座　預防擁擠請早購票
上海劇藝社演出

李阿毛衛生信箱
歡迎批函問病症　寄四馬路二五〇號

（周良玉問）犯手淫，患夢遺，將來成婚生育，有無問題？（答）有相當關係，宜從速服英蒙蘇甲……

（陳志濟問）略。（答）……

（丁）嗽有維他命及葡萄糖……

（張英問）……

（鄺曼君問）今三月……

（柳卿問）冒出……何法可治？

（陳瑞伯問）……

（朱梅華問）……

秋來須進補　莫忘補力多

游藝界

「銀幕壞蛋」王獻齋昨晚逝世

◇從影二十年，為反派表情之聖手

嚴次平

中國銀幕上著名的壞蛋角色的表情聖手王獻齋先生，不幸於昨晚六時因患濕底傷寒症與世長別，電影界同人聞之莫不為之黯然墮淚，國聯主人張善琨氏得此惡耗後，不勝悼惜，從此中國影壇繼沈西苓導演之後，又弱一個優秀演員矣！

王獻齋今年四十三歲，山東黃縣人，二十年前即服務於中國電影界，加入明星公司以後，即登銀壇，最近為國聯基本演員，月前自「家」「新姊妹花」二片完成後，即擔之拍攝「生路」及張慧冲導演「一身是膽」二片，「生路」告成後，「一身是膽」未拍過半，於五日前即患「重傷寒症」，病起，國聯廠長陸元亮及劇務主任韓蘭根知友洪警鈴等前去訪問，張善琨氏知王君病勢危急，即延中醫五位，為之診治，復邀西醫急救，終因病重不治而逝，現定明日在世界殯儀館大殮。王君家中上有老母，下有王薇，為今日話劇界名演員之一，夫人袁竹如女士，亦國聯基本演員，王君前妻於十五年前逝世，鰥居十餘年，迄二十七年一月與袁女士旅行於昆明，由友愛而結合，孰知婚後祇三年，即黯然與袁永別，竹如痛悼淪恒，誠一薄命花也。

重陽談曲

莊一拂

歲什月來，又當重九。我人對景生情，借腔別詠，形諸劇曲中，歌之亦極慷慨。如許瀨泰和記八種之「龍山宴」。（楊升菴亦有泰和記，同一取材。趙景深君考定，今之流行八種，斷為許作）。桓溫九日安龍山，風吹孟嘉落帽，為桑嘲笑。事雖皆為世人所周知，然劇中所謂風景不殊，正自有山河之異，相視流淚，孟嘉愀然變色曰：當共戮力王室，克復神州，何至作楚囚相對。語本借用，何等動人心脾。並引桓傳中，登平乘樓眺矚中原諸語，遂使神州陸沉，百年丘墟，王夷甫諸人不得不任其責。同一引用貼切，可以相喻。惟此嘉節，抱一應貞，對酒當歌，亦宜快意。他若百順記之「賞菊」，雖亦應時佳曲，莫辭杯酒，欣賞良辰，不可同日語也。

藝壇新聲

毅

◇標準美人徐來，近患盲腸炎甚劇，已達危險時期，現正在福民醫院診療中。此訊係張石川傳出。

◇唐若青已與上海劇藝社談妥，將在該社主演一劇，前會議定仍演其拿手傑作「洪宣嬌」，現聞將另覓新劇本云。

◇民華新作「古中國之歌」，經數度修改，已全部工竣，試映成績美滿，下月將在金城公映。

◇「家」將於下期在大上海戲院公映，俟大上海映畢，再由滬光按照普通票價放映。

◇卜萬蒼新作「理想太太」，大部已完成，純係喜劇，由陳燕燕主演，據影圈中人言：該劇為又一作風之獨特演出，開映時必能轟動也。

◇王熙春加入共舞台說，張善琨已正式聲明不確。

◇本埠開映國片之首輪影院又有加價之擬議。

滬光　電話八四〇五六
客滿
今天四場　二時半・五時・七時半・九時半
一元・一元半・二元・三元
李萍倩繼「離別」後驚傑作　青年當年夫婦問題　社會一切女男利害
生死一更人搆夫　前身男　（贈券停用）
顧蘭君　劉瓊　張帆　葉小珠
王獻齋　袁竹如　洪警鈴　主演
生路
張善琨監製
柴米兩缺　子女成羣　守財　巨富　膝下　猶虛
是人的！人的夢！

中旅演出　天宮劇場
廣西路卿路二馬路口電話九七九八八八
日夜獻演　三時・八時半　元・八元三元（電話送票）
最後三天
編劇 田藍　導演 吳景平　主演 孫景路
纏綿，悲壯，激昂
王子心痴鸚鵡笑語：將軍死血戰　以慰美人心
黃沙萬里　美人心
旗開得勝　馬到成功　永久團結　沙漠復興
公主情深孔雀屏開！
幾番不再
明晚獻演　曹禺名劇
原野
觀眾要求捲土重來（今日開始定座）

光藝照相館
重陽半價尚餘兩天
循例一年一度，昨日起攝影添印半價三天，避免擁擠，請購禮券，
經理 張丹子　攝影師 D. Nicolas.
靜安寺路斜橋總會東首
電話：三九一五八

浙東　北京路浙江路東首家宋內弄
電話九二五三四
今天日戲　（雙龍會）遊菴認母
今天夜戲　續集　滿江紅

工業製造新書
世界書局出版

工業製造成功百法	實售一元
化裝品製造法	實售一元
日用品製造法	實售五元
食用品製造法	實售五元
家用藥品製造法	實售五元
教育品製造法	實售五元
食品化學工業製造法	實售十五元
清涼飲料製造法	實售九〇
科學方法醬油製造法	實售二元
天然香料人造香料	實售三〇
藥片與丸藥與眼藥水	實售三〇〇
安瓿劑與藥劑	實售二五
攝影化學	實售七〇
玻璃製造法	實售一五〇
油和化學柏法	實售一〇
中等化學複雜方程式	實售八〇
無機化學定性分析手冊	實售八〇
中外化學文字對照藥品名彙	實售七五

第十八章　誓掃匈奴不顧身

張蒼虬道：「不錯，俺恨沒有機會向他披肝瀝膽開誠布公的一說呢。白兄弟不怪俺們時，何不乘機進言？你是常在吳將軍身邊的，將軍待你不薄，你也該忠告而善道之啊」。白十二笑笑道：「吳將軍為了圓圓，幾乎廢寢忘食，必欲破鏡重圓，以遂私願。他本來要：」，白十二說到這裏卻又縮住了，改變口氣，說道：「這件事同他說是很難的。諸位既然不願意到京裏去幹這事，小弟祇得婉言去回絕將軍，以小弟一人之力也難勝任的」。張蒼虬道：「還是和流寇決戰了再說吧」。於是大家喝酒，談談關外和北京的情勢，飲至酒酣方散。白十二去見吳三桂覆命，他不敢將張蒼虬等所說的話在三桂面前直告，只說他們也是自揣力薄，恐貽隕越之罪，所以不敢前去。三桂也有些料到張陳諸人不肯為他私事出力，但也奈何他們不得，祇有罷休。暗暗悶在心裏，自己籌劃如何和流寇對壘的計策。那李自成接到前軍追敵中伏，劉宗敏身受箭傷，損折了不少人馬的消息，赫然震怒，自己立刻催動人馬，向山海關進發。又聽了牛金星的獻計，另遣一枝軍隊，由勇將楊天麟率領，出擄寧東北境長城，繞道至山海關外，夾擊三桂之背，聲勢十分浩大。（二〇三）

血雨瓊葩

聯合醫藥 特效 強精 補腦
靈驗可靠　屢服屢效
賜爾丁
大力補益　滋進推進
藥房公司均售
總經理上海醫吉行

新新公司主辦
新都劇場　綠寶
高尚話劇　中華文化
定座電話九四四四四　夜場八點半　日場三點半
座價一元・一元六・二元・二元半
定座電話九〇三六七　夜場八點一刻　日場三點半
座價一元半・二元・一元
人山人海　空前客滿
今年好戲　只此一部　演期無多　火速定座
第六天獻演
姜明導演　陳秋風編劇
轟動北平香城大案！血艷！
北平人個個曉得　上海人初次看見
春閨陽氏
集中人力財力劇壇空前偉構
此未相思　生種草　來世當為姊妹花
科學變景　電影技巧
今天日夜新戲　老飯桶編
孤女飄零
姑娘變姑婆奇　晚女救晚娘奇　路人願代死奇　弱婦成兇手奇　強盜受人刼奇　外人逐親人奇　殺人被人殺奇
下期公演　張麗君主編主演
悲
特別賣力　張麗君！　特別演雙角　張麗君！

星宮劇院
廣西路南京路口電話九五一二九一號
上海滬劇社
日二時半，夜八時半
座價一元，一元五角
張張金陳范金宋孔
筱文　領導（丁小筱月，陳容姓氏為序）
今天續演
戈戈　宋超　胡知　非　聯合導演
白衣天使
明天日夜重演一次
風流寡婦
後天日夜新戲上演
續集　風流寡婦

大中華　中華劇場
四馬路中定座電話九〇一〇
新鐘日夜八時半二時半　座價一元二元五角
上午定座專差送票
筱文濱領導
今天續演　上次軋足今天重演
筱文濱親自重排
賣妹成親
男女名角個個吃重從頭到尾大結局

金都
今晚九時一刻　隆重獻演
上午十時開始售票
中國聯合影業公司出品
張慧冲
重登銀幕・得意之作・身手敏捷・不愧老手
探耶？盜耶？情歟？性歟？
監製 張善琨　編導 方沛霖
直搗龍潭虎穴　格殺巨奸惡棍
龔秋霞　姜明
銀槍盜
洪警鈴　王獻齋　韓蘭根

鑫記大舞台
定座電話九〇二〇〇　預售時間上午十時開始售票
地址二馬路
夜戲座價連捐　一元・二元・三元半・四元半・五元半・九元・十一元
對號入座絕無雜費
譚派嫡系　藝生泰斗　四小名旦　青衣祭酒
楊盛春　譚富英　張君秋　姜妙香
▲今天夜戲▼
◆特煩合作好戲七時演◆
明玉崑追韓信
張質彬　摩天嶺
楊盛春　王泉奎　李世琦
挑華車　牛皋下書
孫盛武　譚富英（朱春登）　張君秋（留綿棠）　葉盛茂
譚世英　宋繼亭　姜妙香　何盛清　羅文元
全本　硃痕記
得勝封官・回家祭墳・夫婦團圓
明天星期三夜戲
張德祿　別窰
葉盛茂　譚世英　白良關
楊盛春　戰滁州
張君秋　姜妙香　玉堂春（三堂會審）
王泉奎　譚富英（禰衡）　哈寶山
打鼓罵曹

更新舞台　新記
地址牛莊路　電話九一七三〇二
座價：（下樓）五元，三元五角，二元三角，樓三，五角
（上樓）一元二元，四元
對號在內（捐稅在內）
上午九時開始售票　即不取電話送票
（今天夜戲）
張連萍　八蜡廟
王俊宸　南天門
王富英　鐵公雞
李多奎　釣金龜
趙曼雲　女起解
劉魁文　白麟家　群英會　借東風　華容道
（明天夜戲）
王俊宸　宋江鬧院
張美玲　滑車
王富英　挑滑車
趙炳嘯　坐寨盜馬
白家麟　趙曼玉　汾河灣
李多奎　滑油山
白麟家　劉魁文　戰長沙
新紡棉花
上次連滿兩場　即特煩趙曼雲女士重演
請各界早定座

大世界
記榮
門票四角　買一送一
高峯舞廳
有聲電影　潘巧雲
太小花牧文　行春羊蝴照戰　山香巻蝶闘兇城
（乾坤大劇場）日戲
夜戲　全部　岳飛　史奪郎
SY光　美女隱身
（聯友話劇）尹夢石王泉公改編　桃花江邊　准於今日夜場公演
（申曲）劉子雲　朱泉根　馬鳳珠　三班演　黃金和　白馬駝屍
桃花歌舞團
冶南揚紹聯　兒童方戲州戲興戲文社
李薛巧香紅慧雙仁聯桃
多管貴緣恨寶國球絲子邊